ANO 8 - NÚMERO 86 - DEZEMBRO DE 2022

CEP DIGITAL

REVISTA DIGITAL DO **CLUBE ESPORTIVO DA PENHA**

CLUBE
ESPORTIVO
PENHA
DIVERSÃO
EM QUALQUER EST
CLUB
ESPORTIV
DIVERSÃO

FESTIVAL INTERNO DE NATAÇÃO

DESTAQUES › BAZAAR DE NATAL › TORNEIO DE PESCA › POSSE DOS CONSELHEIROS

PRÉ-TEMPORADA

ADQUIRA HOJE O SEU TÍTULO!

DESCONTO DE ATÉ

30%

NO VALOR DA JOIA

DEZEMBRO 31

PROMOÇÃO VÁLIDA DE
01/10/22 À 31/12/22

SAA SERVIÇO DE ATENDIMENTO AO ASSOCIADO

EXEMPLO DE PLANO

TÍTULO FAMILIAR

CASAL COM 01 DEPENDENTE COM
MENOS DE 5 ANOS DE IDADE

Valores em R$

Taxa de Admissão	**1.120,^{00}**
(Taxa de Admissão (Joia) - Preço Normal: R$ 1.600,00)	
Carteiras Sociais	**72,^{00}**
(02 carteiras - cada uma R$ 36,00)	
Mensalidade	**340,^{00}**
(A Mensalidade vence no dia 10 de cada mês)	

Parcelamos nos cartões de crédito:

Total: R$ 1.532,^{00}
3 X

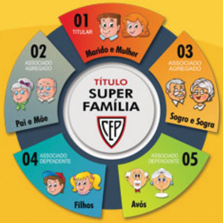

CONSULTE SOBRE
OUTROS PLANOS

11 95788.4137

4 Conheça os Departamentos

5 Matéria de Capa - Festival Interno de Natação

8 Novembro Azul e Rock Solidário

7 Dia Internacional das Pessoas com Deficiências

9 Roteiro Cultural - Natal Encantado Chalezinho

10 Confraria do Vinho e Ação Social 2022

11 Torneio de Beach Tennis e Torneio de Pesca

12 Mercado Financeiro e Empresarial

13 Bazaar de Natal e Posse dos Conselheiros

14 Relatório de Obras

15 Conselho Deliberativo

16 Leia e Reflita

17 Antes que o tempo apague

18 Retratos do Cotidiano

19 Radar - Fotos de Associados

20 Agenda - Próximos Eventos

21 Túnel do Tempo

Expediente

CEP DIGITAL

Revista Digital do
Clube Esportivo da Penha
Ano 8 - Número 86 - Dezembro de 2022

Gestão
Luiz Carlos Picone de Araújo

Editor-Chefe
Adair Cortez *(in memoriam)*

Editor-Assistente
Sebastião Pinto Braga

Periodicidade
Mensal

Mailing de Distribuição
10.000

Marketing
Luiz Fernando Mordenti
Alexandre Ribeiro Mourão

Publicidade
Paulina - 11 99243-9681
marketing@cepenha.com.br

Fotografia e Artes
Sebastião Pinto Braga
Eduarda Abreu

Redação e Contatos

Rua Capitão João Cesário, 354
Penha - SP (Portaria de Pedestres)
Rua Armando Cardoso Alves, 106
Penha - SP (Portaria de Veículos)

www.cepenha.com.br
cep@cepenha.com.br
facebook.com/cepenha
11 2082.7244

Ouvidoria

Dorival Perbone Junior
Ouvidor

A Ouvidoria tem como objetivo principal fazer chegar à diretoria as reivindicações e manifestações dos associados. Reclamações, sugestões e elogios são encaminhados para a ouvidoria que distribui as informações para os demais departametos envolvidos e retorna ao associado as providências que serão tomadas para atendimento das demandas. O ouvidor é escolhido pelo presidente do Clube e possui livre trânsito em todos os departamentos.

Contato:
ouvidoria@cepenha.com.br

FESTIVAL INTERNO DE NATAÇÃO

26 de Novembro

O Festival Interno de Natação aconteceu em nossa Piscina Aquecida, contando com a participação de 90 atletas de todas as idades e super talentosos!

Capa: Henrique Almeida Azevedo, 10 anos, atleta mirim de Natação.

Professora de Natação com uma das atletas mirins.

Atleta Henrique Almeida de 10 anos com sua medalha de participação.

Professora e atleta mirim na piscina.

FESTIVAL INTERNO DE NATAÇÃO

Todos os atletas foram presenteados com medalhas e receberam aplausos e elogios de pais e avós presentes.

Francisca Yaeko de 83 anos comemorando sua participação no Festival de Natação.

Beatriz de 1 ano e 6 meses com sua mãe.

FESTIVAL INTERNO DE NATAÇÃO

Parabéns a todos os participantes e professores do Festival de Natação!

Dia Internacional da Pessoa com Deficiência

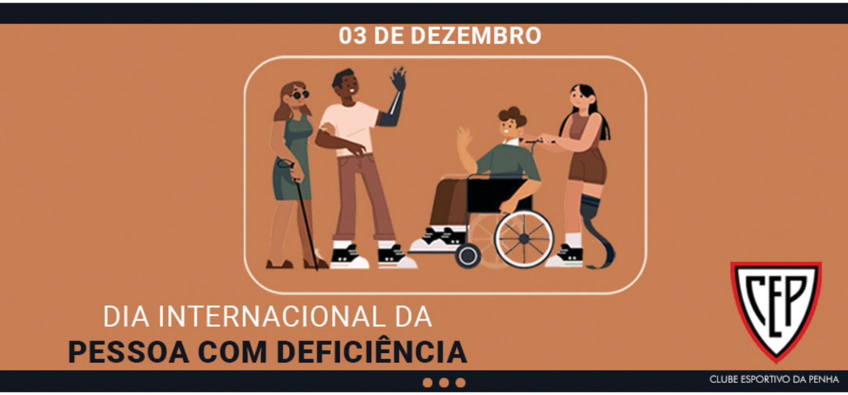

Novembro Azul

NOVEMBRO AZUL

05 de Novembro

Tivemos no Espaço Ilha um sábado inteiro de atividades, tendo como objetivo principal a conscientização da importância da prevenção ao Câncer de Próstata. No evento tivemos salgados, Chopp Germânia e diversos brindes oferecidos pelos nossos apoiadores, com destaque especial para a ICADHU. No torneio de Truco, o trio Aldo, Guilherme e Adauto ficou com o terceiro lugar, o segundo lugar ficou com Nelson Molina, Mário Carneiro e Renato Mordenti e o trio campeão foi Dodô, Matheus e Fernando. O evento contou com a participação de mais de 100 associados dos quais 48 participaram do torneio de Truco. Parabéns a Paulina Palácio e sua equipe pela excelente organização.

ICADHU
CEP
Novembro Azul
Vergonha é não se cuidar!
ICADHU e C.E.P. juntos na luta pela prevenção do câncer de próstata!
icadhuoficial

Rock Solidário

AÇÃO SOCIAL
CEP

ROCK SOLIDÁRIO

03 de Dezembro

Aconteceu em nosso Galpão de Eventos o Rock Solidário com a participação de associados e não associados, com um clima familiar e totalmente seguro, registramos a presença do Presidente Picone que esteve presente durante todo o evento. Proporcionamos para todos uma incrível exposição de carros e motos antigos e um ótimo show. Parabéns aos organizadores do Evento!

Era uma vez um
Chalezinho

HORÁRIOS DE FUNCIONAMENTO:
Segunda à Quinta e Domingo das 18h às 00h.
Sexta e Sábado das 18h ás 01h.

COMO CHEGAR:
Rua Itapimirum, 11 - Morumbi
São Paulo - SP, 05716-090

CHALEZINHO NATAL ENCANTADO

Por mais um ano consecutivo, vai acontecer o Natal Encantado no Chalezinho Morumbi. Com um tema Clássico de Natal com incríveis decorações, Àrvore de 5m de altura, neve artificial, mais de 100 mil micro lâmpadas espalhadas por toda a estrutura, ursos, um menu inconfundível em uma perfeita atmosfera e com o Papai Noel recepcionando todos na sua bela casa. Entre os dias 27 de outubro e 23 de dezembro, às quartas-feiras acontecem as apresentações intituladas "A Fantástica Fábrica de Brinquedos". As vendas antecipadas acontecem na loja online do Chalezinho.

Confraria do Vinho

CONFRARIA DO VINHO

18 de Novembro

A segunda reunião da Confraria foi realizada no Espaço Ilha, desta vez tendo como foco os vinhos chilenos, contou com o comparecimento de 40 associados, que receberam valiosas informações sobre harmonização com queijos e frios e características dos vinhos chilenos. O evento contou com a presença do Presidente Picone e membros da diretoria e foi coordenado pela Salinas Wines. Parabéns a Fernanda do Depto. Feminino pela realização de mais um evento de sucesso!!

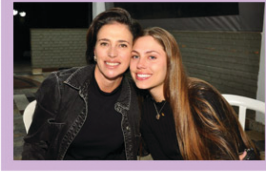

Ação Social 2022

AÇÃO SOCIAL 2022

No dia 16/11, a Ação Social, através da arrecadação de fundos na Noite de Caldos e a colaboração dos voluntários dos Anjos Negros, proporcionou um dia maravilhoso a 30 crianças da Instituição GEAGEV. O evento contou com refeições pensadas no paladar dos pequenos, uma equipe de recreação animadíssima, atividades educativas com o bombeiro Erick e a ilustre visita do Papai Noel, que presenteou cada criança com uma sacola recheada de doces e brinquedos. Parabéns aos colaboradores, portarias, bombeiro, Departamento de Esportes, Financeiro, Operacional, Diretores responsáveis e em especial ao nosso Presidente Luiz Carlos Picone!

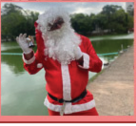

Torneio de Beach Tennis

TORNEIO DE BEACH TENNIS

TORNEIO DE BEACH TENNIS

26 e 27 de Novembro

Aconteceu em nossas Quadras de Esportes de Praia mais um final de semana com Torneio de Beach Tennis, inaugurando as novas quadras com partidas emocionantes. Embora as quadras ainda estejam em fase de acabamento, a participação e adesão de nossos associados tem sido grande. Parabéns aos organizadores e todos os atletas!

Torneio de Pesca 2022

TORNEIO DE PESCA 2022

03 de Dezembro

Aconteceu em nosso Lago mais um torneio de pesca, que reuniu associados, convidados e pescadores. O torneio reuniu aproximadamente 100 pessoas e os vencedores foram:

- * **1º lugar:** Danilo e Edilson Rodrigues;
- * **2º lugar:** José "Bilu" e José;
- * **3 lugar:** Airton e João.

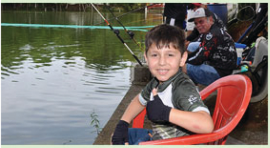

Mercado Financeiro e Empresarial

Como fazer bom uso do seu 13º salário

Artigo 35

Márcio Leonel Cardoso
Diretor Executivo e Conselheiro do Cep

Com o 13º salário na conta, muitas pessoas já pensam em sair gastando tudo. Mas o ideal é se programar e planejar a quitação das dívidas, pagamento das contas que chegam no começo do ano, realizar um desejo ou investir.
Veja algumas dicas para você aproveitar melhor o seu 13º salário:

Quitar dívidas

Essa seria a dica número um. Tentar pagar primeiro os débitos que possuem maiores taxas de juros, como o cartão de crédito e cheque especial. Em seguida, quitar as dívidas que estão parceladas. Sabendo, que o consumidor que pagar de forma antecipada os empréstimos e financiamentos, terão direito a desconto, conforme artigo 52 do Código de Defesa do Consumidor (CDC).

Se o valor recebido não for suficiente para quitar suas dívidas, o consumidor pode adiantar o pagamento de algumas parcelas ou amortizar o saldo do cartão de crédito e cheque especial. A quitação parcial de empréstimos ou financiamentos também dão direito a descontos. Além disso, tanto os bancos quanto as lojas, não podem cobrar nenhum tipo de tarifa pela liquidação antecipada, conforme determina a Resolução nº 3.516/07 do Banco Central. Essa regra vale apenas para contratos celebrados a partir de dezembro de 2007. Para os firmados antes, é preciso negociar com a instituição.

Em caso de contratos de arrendamento mercantil ou leasing, se a quitação for feita antes de 24 meses, o banco pode cobrar uma multa pela quebra de contrato antes do prazo pré-estabelecido.

Pagar as contas de início de ano

Se você não tiver dívidas, reserve uma parte do seu 13º salário para pagar as tradicionais contas de início de ano como IPTU, IPVA, licenciamento, matrícula e material escolar, entre outras.

Poupar

Inicie uma reserva financeira para uma eventual emergência durante o próximo ano ou mesmo para a realização de projetos ou sonhos. Contudo, o hábito de poupar deve ser mensal, ou seja, guarde também uma parte do seu salário para compor a reserva realizada com o 13º salário.

Realizar desejos de curto prazo

Você pode usar parte ou todo o 13º para realizar seus sonhos e desejos, seja ele qual for, para isso você também vai precisar de atenção e planejamento. Evite realizar parcelamentos, preste atenção aos juros que serão cobrados, faça os cálculos e veja se qualquer nova dívida caberá no seu bolso nos meses seguintes.

Boas festas e até 2023.

Graduado em Administração de Empresas e Negócios, Pós Graduado em Educação Financeira, MBA em Gestão Empresarial pela FGV, Master Coaching com 5 certificações internacionais, Profissional Certificado Anbima, Consultor Empresarial e Financeiro, Experiência e atuação em Bancos Comerciais e de Investimentos em cargos gerenciais e estratégicos.

Bazaar de Natal

BAZAAR DE NATAL

26 e 27 de Novembro

Aconteceu no Galpão de Eventos o Bazaar de Natal, com um belissímo final de semana de compras. Teve a participação de mais de 50 expositores com produtos incríveis e de grande qualidade, registramos a presença do Presidente Picone e Nelson Molina VP Financeiro no evento. Parabéns a Fernanda do Depto. Feminino pela realização de mais um evento de sucesso!!

Posse dos Conselheiros

POSSE DOS CONSELHEIROS

28 de Novembro

Aconteceu no Espaço Nobre a posse dos Conselheiros Efetivos eleitos para o Triênio 2022/25. Após a posse foram eleitos também os dirigentes do nosso clube para o o Triênio 2022/25. Para o Conselho Deliberativo foram eleitos João Batista Pereira para Presidente e Luiz Marcelo Breda Pereira para Vice-Presidente. Para a Diretoria Administrativa, foram eleitos Luiz Carlos Picone de Araújo para Presidente, Armando Aldrighi Júnior como 1° Vice-Presidente e Renato Mordenti Filho como 2° Vice-Presidente. Foram ainda eleitos os membros do Conselho Fiscal: Alexandre Herculano Mourão, Marcelino Pires Araujo, Nelson Buono, Wagner Pimentel Musa e Yuji Takano. Parabéns a todos os eleitos, desejamos uma ótima gestão!!

Relatório de Obras

CONSTRUÇÃO ACELERADA!

ARENA CEP

CRONOGRAMA DA OBRA			
ANÁLISE	PROJETO	EXECUÇÃO	CONCLUÍDA
OK	OK	OK	

CRONOGRAMA DA OBRA			
ANÁLISE	PROJETO	EXECUÇÃO	CONCLUÍDA
OK	OK	OK	

SEDE DO FUTEBOL

REDE DE FIBRA ÓPTICA

CRONOGRAMA DA OBRA			
ANÁLISE	PROJETO	EXECUÇÃO	CONCLUÍDA
OK	OK	OK	

Caros conselheiros [as] e associados

Se você abrir um dicionário e procurar o significado da palavra "tolerância", uma das definições que encontrará é: "boa disposição dos que ouvem com paciência opiniões opostas às suas". A intolerância então, seria o oposto disso, isto é, quando a tolerância não acontece.

Aceitar aquilo que não se quer, ou ouvir com paciência opiniões diferentes das suas, são virtudes necessárias para a convivência em uma sociedade democrática. Porém, de tempos em tempos, vemos o enfraquecimento desses valores, não só no Brasil, mas no mundo todo.

Vivemos em uma sociedade hoje, infelizmente com baixa tolerância, mas trazendo para o nosso cotidiano, dentro do nosso querido clube, notamos que vivemos com muita harmonia, ambiente familiar tendo ainda muito respeito entre nossa comunidade, fator este que seguramente nos faz crescer como instituição e sociedade.

Então que sigamos as regras e vamos manter esta harmonia, pois todos nós ganhamos com isto.

Luiz Marcelo Breda Pereira
Vice - Presidente do
Conselho Deliberativo

João Batista Pereira
Presidente do
Conselho Deliberativo

Para ler e refletir...

A LENDA DO COLAR

Luiz Carlos Gonzaga
Diretor de Cultura do Cep

Conta-se que um rei tinha dado à sua filha, a princesa, um belo colar de diamantes. Mas o colar foi roubado e as pessoas do reino procuraram por toda a parte sem conseguir encontrá-lo.

Alguém havia dito ao rei que seria impossível encontrá-lo, porque um pássaro o teria levado fascinado por seu brilho. O rei, desesperado, então ofereceu uma grande recompensa para quem o encontrasse.

Um dia, um rapaz caminhava de volta para casa ao longo de um lago sujo e malcheiroso. Enquanto andava, o rapaz viu algo brilhar no lago e quando olhou viu o colar de diamantes.

Tentou pegá-lo, pôs sua mão no lago imundo e agarrou o colar, mas não conseguiu segurá-lo, o perdeu. No entanto, o colar continuava lá no mesmo lugar, imóvel. Então, desta vez ele entrou no lago, mesmo sujo, e afundou seu braço inteiro para pegar o colar; mas não conseguiu de novo, o colar escapava-lhe.

Saiu, sentou e pensou de ir embora, sentindo-se deprimido. Mas, de novo ele viu o colar brilhando. Decidiu agora mergulhar no lago, embora fosse sujo. Seu corpo ficou todo sujo, mas ainda assim não conseguiu pegar o colar.

Ficou realmente aturdido e saiu, sentou-se às margens do lago, pensativo... que mistério!

Um velho que passava por ali o viu angustiado, e perguntou-lhe o que estava havendo. O rapaz não quis contar para o velho com medo de perder a recompensa do rei, mas o velho pediu ao rapaz que lhe contasse qual o problema, e prometeu que não contaria nada para ninguém e não o atrapalharia em nada. O rapaz, dando o colar por perdido, decidiu contar ao velho. Contou tudo sobre o colar e como ele tentou pegá-lo, mas fracassando.

O velho então lhe disse que talvez ele devesse "olhar para cima", em direção aos galhos da árvore, em vez de olhar para o lago imundo.

O rapaz olhou para cima e, para sua surpresa, o colar estava pendurado no galho de uma árvore.
Tinha o tempo todo, tentado capturar um simples reflexo do colar...

A felicidade material é como este colar brilhante no lago deste mundo; pois é um mero reflexo da felicidade verdadeira do mundo espiritual. É melhor "olhar para cima", em direção a Deus, que é a fonte da felicidade real, do que ficar perseguindo o reflexo desta felicidade no mundo material.
A felicidade espiritual é a única coisa que pode nos satisfazer completamente.

ANTES QUE O TEMPO APAGUE

Processo Seletivo

Luiz Carlos Ladeia
Diretor de Cultura do Cep

Eu não queria ficar ali, manifestando a minha contrariedade contra aquele som que agredia os meus tímpanos. E lá fora, uma chuvinha indecente me obrigava a procurar uma proteção, até que terminasse aquela tortura. Enquanto isso, os meus amigos se divertiam, dizendo que, quando a situação é adversa, ou você vai embora ou relaxa, aceita os fatos e procura tirar proveito deles.

Sem alternativa, fiquei analisando o que eu via e ouvia. Para quem foi moldado a comportamentos muito diferentes daqueles, eu entendia que colocava à mostra o meu principal ponto fraco: eu detesto barulho! Se me levarem a esses tais shows de rock, por exemplo, eu sou capaz até de confessar que fui eu quem colocou a corda no pescoço de Tiradentes.

Alto, agressivo e um vácuo de conteúdo, eu não entendia como alguém teria coragem para gravar aquilo, e sem piedade, despejar nos ouvidos de um pobre idoso.

– O tio não gostou da música? - A menina perguntou e eu respondi com outra pergunta:- Música, onde tem música aqui? Quando percebi que ela não entendeu, eu me justifiquei dizendo que estava com o pensamento em outros cantos, e nem me concentrei no que se passava nos arredores. E, sem mais nem menos, me transportei para um famoso espaço de arte, no centro da cidade. Nas paredes, quadros de um artista que diziam ser famoso e lá estava eu, tentando entender como arte um simples retângulo, com um círculo na parte inferior.

A minha ignorância se manifestou ao reviver as antigas aulas sobre mensagem, ruído, arte, comunicação de massa.... Tudo passou levemente por minha cabeça e serviu para nublar ainda mais a minha mente conturbada. "É uma obra aberta, porque te dá oportunidade de tirar muitas conclusões". Caso contrário, seria uma "obra fechada". Pelo que eu entendia, a primeira era mais informativa, era o caso do danado quadrilátero e o seu círculo prisioneiro...

Luiz Carlos Ladeia é cronista, jornalista aposentado e autor dos livros "Troncos Soltos na Água", "A várzea que eu vi", "Os cristais de Magdalena Ríos" e "Passos de Ontem" (Peça teatral publicada em livro, vencedora do Prêmio Literário Cidade do Recife).

- Leigo em artes plásticas, ignorante em música atual e inimigo de ruídos altos, resolvi mostrar a minha revolta. Fiquei matutando, como diriam em minha cidade natal, e tomei uma decisão: As décadas acumuladas me permitiriam filtrar com rigor o que tentam incutir em minha cabeça.

Assim, adotei uma série de mudanças de comportamento. A primeira delas foi manifestar o meu arrependimento tardio pelas noites passadas em barracas, num tempo em que fazer camping era moda. Hoje prefiro um hotel confortável; desprezo ao hábito de fazer trilhas, de pedalar grandes distâncias e de consumir esses sanduiches de bifes plastificados. Não perco a oportunidade de condenar alguns estilos musicais que agridem os meus ouvidos; odeio buzinas e sirenes. Faço as minhas caminhadas sem querem competir com esse pessoal que passa voando, distribuindo suor e o cheiro de desodorante que não aprecio. Escolho o cardápio que me agrada e não desprezo uma boa conversa. Falo de mulher, de política, de futebol e de religião. Defendo o meu ponto de vista e se o interlocutor não gosta, dane-se! Adoro dois tipos de mulheres: as brasileiras e as estrangeiras, o que me dá a oportunidade de provar que não tenho xenofobia. Tenho dois stents reforçando as artérias, marcapasso cardíaco, doença de Chagas, dois pinos no joelho e uso óculos. Não gosto de novela nem desses programas sensacionalistas. Vejo noticiário de várias emissoras e jornais e sei que, somando tudo, continuarei mal informado.

Não tive Covid, afinal, tenho coisas demais no corpo, o que inviabiliza a chegadas de outros seres nocivos. Uso carro à gasolina, odeio pagar pedágios, já recebi inúmeras multas de trânsito e nunca fui parado em blitz. Como abstêmio, não me preocupo com o possíveis bafômetros que possam surgir no meu caminho. Adoro dizer "não" aos cabos eleitorais e escolho o meu candidato depois de muita pesquisa. Se errar na escolha, terei tempo suficiente para a vingança. Detesto rodeio e sempre estou torcendo pro animal, não o de cima, o de baixo. Não digam que sou anormal, eu apenas tento reagir às imposições que possam contrariar a minha velhice que julgo ser de bom gosto.

E COMO VAI SER A COPA DO MUNDO DE 2026?

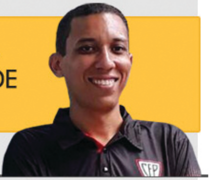

Carlos Eduardo Ferreira da Silva

Estamos vivendo a euforia da Copa do Mundo, como ouvi a Ivete Sangalo falando em uma propaganda "A copa do mundo é o carnaval de cada 4 anos", jogos empolgantes e o Brasil fazendo uma boa companha mesmo com atletas lesionados, fazia tempo que nossa seleção não empolgava tanto, mesmo não apresentando o futebol arte que nos deixou mal - acostumados por muito tempo, Tite e seus comandados apresentam um jogo eficiente sem correr riscos na zaga e fatal em seus ataques, estamos liderando muitas bolsas de apostas como possíveis campeões.

O modelo de competição seguido desde a copa de 98 na França, com 32 seleções, 8 grupos com 4 equipes onde se classificam os dois melhores para as fases seguintes vai mudar. À partir de 2026 vamos ter 48 seleções envolvidas na competição, alguns dos motivos para essa mudança é um novo pensamento da FIFA, primeiramente aumentando a quantidade de sedes que na próxima edição serão 3 países, México, Estados Unidos e Canadá e provavelmente essa tendência será mantida, pois muitos países candidatos para 2030 estão se unindo para sediar o evento, outro motivo para o aumento de competidores é evitar que seleções tradicionais fiquem de fora, como aconteceu com a Itália esse ano, tetra campeão não conseguiu vaga para esse mundial, outro motivo é diminuir o número de craques que ficam de fora , que aconteceu com o egípcio Mohamed Salah, e o norueguês Erling Haaland, mesmo com todo o futebol apresentados por eles nas maiores ligas do mundo não foi suficiente para vencer as eliminatórias de seus continentes, e o maior motivo é o financeiro. A copa do mundo de futebol masculino só perde em arrecadação para as olimpíadas, se temos mais seleções, logo vamos ter mais dinheiro envolvido.

O modelo de disputa ainda está em discussão, o mais aceito por enquanto são grupos com 3 seleções e divididos em 16 grupos, e se classificando as duas primeiras, as fases seguintes são as 16-avos de final, depois oitavas e assim por diante, o grande problema desse formato é a fase de grupo, pois com menos jogos as chances de empates são maiores, o risco de vagas serem definidas em sorteios fica bem maior, pensando nessa hipótese, já está sendo pensado disputa de pênaltis já nesta fase, caso exista o empate o vencedor da disputa ganharia 1 ponto e o derrotado zero. Outro pensamento é manter a fase de grupos com 4 equipes, assim ficaria 12 grupos, classificando de maneira direta os dois primeiros e os oito melhores terceiros colocados, assim seguindo as fases seguintes.

Provavelmente o nível técnico da competição vai cair, pois abrindo espaço para mais seleções, vamos ter mais jogos e mais equipes classificadas, a FIFA reconhece 211 países (mais do que a própria ONU, que reconhece 198), logo, quase um quarto do mundo vai participar da copa. Mas vamos olhar para o lado social desse evento, lógico que esse evento parou nas guerras mundiais, mas muitos conflitos param para ver os jogos, muitas seleções que nunca tiveram o privilégio de estar no torneio, vão ter essa oportunidade, novas histórias e novos sonhos, o futebol diferente de todos os outros, não é apenas um esporte ele é um patrimônio, por isso todos devem ter o direito de participar, muito mais que o carnaval de cada 4 anos, mas os sentimentos e a história de toda uma nação.

Radar

1 - Nossos associados no Circuito dos Doces - Halloween pedindo Doces ou Travessuras no Bar do Rubinho;

2 - Jogador de Futsal do CEP, Vice Campeão Estadual da Série A1;

3 - Nossa associada Pina aproveitando um dia no Clube;

4 - Tencep - 2022 Categoria B1
Campeão: Kevin dos Santos e Vice- Campeão: Rodrigo Budini;

5- Associado Cláudio com sua esposa Paula aproveitando um dia de pesca no Clube.

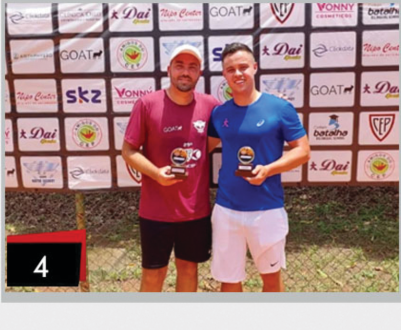

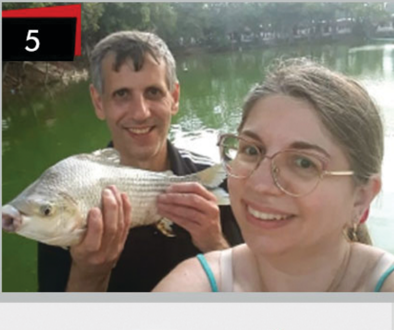

Agenda - Próximos Eventos

AULÃO DE YOGA

Yoga para Administrar a Ansiedade

EVENTO GRATUITO PARA ASSOCIADOS

11DEZ
DOMINGO
9h às 10:30h
GALPÃO DE EVENTOS

LEVAR UMA TOALHA PARA COLOCAR NO CHÃO NA HORA DE SENTAR E DEITAR PARA O RELAXAMENTO

NARAYOGA STUDIO

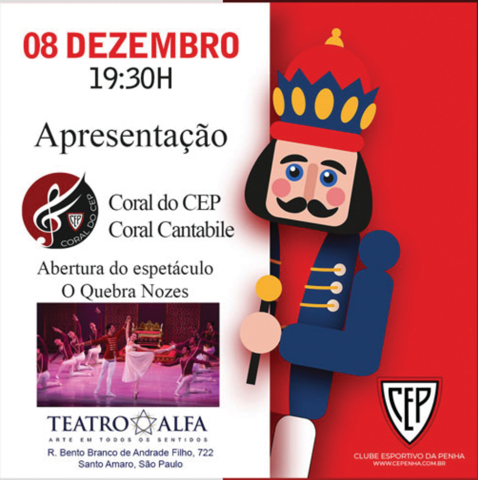

08 DEZEMBRO
19:30H

Apresentação

Coral do CEP
Coral Cantabile

Abertura do espetáculo
O Quebra Nozes

TEATRO ALFA
ARTE EM TODOS OS SENTIDOS
R. Bento Branco de Andrade Filho, 722
Santo Amaro, São Paulo

TÚNEL DO TEMPO

PRESIDENTE OSMAR CARDOSO ALVES

ARTIGO 17

Durval Luchetti
Vice-Presidente Administrativo

Presidente Dr. Osmar Cardoso Alves e seus filhos.

Reservamos esta edição do "Tunel do Tempo" para prestar uma homenagem póstuma ao ex-presidente OSMAR CARDOSO ALVES, falecido recentemente. Vamos contar um pouco da história desse grande líder penhense que viveu o clube intensamente e deixou um significativo legado de realizações, especialmente ligadas às questões jurídicas envolvendo as áreas do CEP.

Filho do também presidente Armando Cardoso Alves – gestão 1945/46, Osmar dedicou-se aos esportes, praticando basquete, tênis e mais adiante tamboréu, onde se aposentou. Diziam seus amigos contemporâneos que Osmar "dava muito trabalho", no melhor sentido, mas que eram coisas típicas da adolescência. Era, também, figura sempre presente nos eventos sociais: matinês, festas juninas e em todas as demais atividades promovidas pelo clube.

Nesse meio fez muitos amigos e conheceu Marcia, sua futura esposa. O casal teve três filhos: Juliana, Armando e Samara, todos sócios ativos do CEP. Osmar sempre dizia que o CEP era o seu segundo lar; o seu "sítio" particular.

Seu empenho nas questões internas do clube o projetaram no cenário político e, já nos anos 70, passou a assumir cargos diretivos auxiliando nos departamentos esportivos, sociais e administrativos.

Ainda nos anos 70, já formado em Direito, e no auge das disputas territoriais e licenças de uso das áreas públicas, atuou de forma decisiva junto aos órgãos políticos da região. Também diretamente na própria Prefeitura de SP, conseguindo grandes avanços. O mais expressivo teria sido a obtenção da cessão de uso da área Municipal ocupada pelo CEP, junto ao Prefeito Olavo Setubal. Até então só havia um termo de permissão de uso precário de uma área de aproximadamente 21 mil m2, obtida pelo ex-presidente, Feliz Lacava.

A partir daí iniciou uma trajetória política meteórica, tendo sido eleito vice-presidente do Conselho Deliberativo (CD) e na sequência, presidente daquela casa. Depois de ocupar a posição de primeiro vice-presidente da Diretoria Administrativa (DA), foi eleito pela primeira vez presidente da DA, cargo que ocupou em quatro gestões: 81/82; 83/84. Voltou a ocupar a presidência nas gestões 89/90 e 91/93, totalizando oito anos à frente da administração do CEP.

Nesse período conseguiu, na esfera política, mais avanços na questão das terras, como a promulgação, pelo prefeito Reynaldo de Barros, de autorização para a concessão de direito real de uso por 40 anos, de uma área de 53 mil m2.

Mais adiante, no início dos anos 90, em seu terceiro mandato, depois de longa batalha judicial, conseguiu que o CEP se tornasse legítimo proprietário de uma área de aproximadamente 40 mil m2. Evento muito celebrado na ocasião.

Paralelamente à questão das terras, Osmar revelou seu lado empreendedor. Em suas gestões foram concluídas obras como a entrega do ginásio de esportes, que substituiu o "Ginásio Velho", em 1984, o conjunto boate e judô, iniciado na gestão Paulo Pereira (Lico), e o complexo da piscina aquecida, em 1993, que leva o seu nome.

Também obteve a concessão para a utilização da área situada atrás do Ginásio, que tempos depois receberia o terceiro campo de futebol, o "Campo dos Fundos".

Osmar nos deixou no último dia 14 de novembro, aos 85 anos, e sempre será lembrado pelas gerações atuais e futuras pelo seu espírito empreendedor e competência no trato das questões legais. Acima de tudo, Osmar Cardoso Alves será lembrado como um grande penhense.