ANO 7 - NÚMERO 68 - JUNHO DE 2021

CEP DIGITAL

REVISTA DIGITAL DO **CLUBE ESPORTIVO DA PENHA**

CERTIFICADO
HONRA AO MÉRITO

HOMENAGEM AOS COLABORADORES

DESTAQUES › A CASA MODERNISTA › DESTAQUES DO ANO 2020 › TÚNEL DO TEMPO: FESTA JUNINA

FIQUE TRANQUILO,
MAS ATENTO!

VAMOS ENFRENTAR TODOS JUNTOS!

CORONAVÍRUS
COVID-19

MÁSCARA FACIAL

USE MÁSCARA DE PROTEÇÃO FACIAL DURANTE TODO O PERÍODO EM QUE ESTIVER NO CLUBE, INDEPENDENTE DA ATIVIDADE QUE ESTEJA PRATICANDO.

MANTENHA DISTÂNCIA MÍNIMA

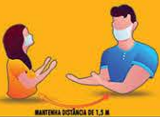

RESPEITE A DISTÂNCIA MÍNIMA DE 1,50m ENTRE PESSOAS SE **ESTIVER PARADO**.

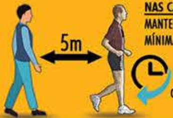

NAS CAMINHADAS, MANTENHA A DISTÂNCIA MÍNIMA DE 5m ENTRE PESSOAS.

CAMINHE SEMPRE NO SENTIDO HORÁRIO TENDO COMO BASE A ENTRADA PELA PORTARIA DE VEÍCULOS.

VESTIÁRIOS FECHADOS

OS VESTIÁRIOS NÃO ESTÃO DISPONÍVEIS PARA USO, VENHA DE CASA JÁ COM A ROUPA QUE USARÁ NO CLUBE.

NÃO COMPARTILHE OBJETOS

NÃO COMPARTILHE OBJETOS DE USO PESSOAL, COMO EQUIPAMENTOS DE PESCA, CELULARES E MATERIAL ESPORTIVO COM OUTRAS PESSOAS.

EVITE AGLOMERAÇÕES

EVITE AGLOMERAÇÕES E PERMANEÇA SEMPRE EM LOCAIS BEM VENTILADOS.

HIGIENIZAÇÃO DAS MÃOS

LAVE AS MÃOS COM FREQUÊNCIA COM ÁGUA E SABÃO OU UTILIZE ÁLCOOL 70% EM GEL NOS PONTOS DE HIGIENIZAÇÃO DE MÃOS.

SINTOMAS DE COVID 19

SE FOR IDENTIFICADO OU SENTIR ALGUM SINTOMA DA COVID 19, RETORNE PARA CASA E MANTENHA-SE ISOLADO ATÉ MELHORAR.

ATIVIDADES LIBERADAS

AO ENTRAR NO CLUBE, CONFIRA NAS PORTARIAS AS ATIVIDADE QUE ESTÃO LIBERADAS E NÃO FAÇA OUTRAS ATIVIDADES.

CUMPRIMENTE DE LONGE

EVITE BEIJOS, ABRAÇOS E APERTOS DE MÃO, FAÇA A SAUDAÇÃO MANTENDO DISTANCIAMENTO SOCIAL.

ACATE AS ORIENTAÇÕES

ACATE AS ORIENTAÇÕES DE COLABORADORES E MEMBROS DA COMISSÃO DE PREVENÇÃO OSTENSIVA.

GRUPO DE RISCO

RECOMENDAMOS PERMANECER EM CASA. SE VIER AO CLUBE REDOBRE A ATENÇÃO.

SAA SERVIÇO DE ATENDIMENTO AO ASSOCIADO

MAIS INFORMAÇÕES

95788.4137

WWW.CEPENHA.COM.BR

4 Palavra do Presidente

5 Matéria de Capa - Homenagem aos Colaboradores

9 Roteiro Cultural - A Casa Modernista

10 Premiação dos Destaques do Ano 2020

12 Mercado Financeiro e Empresarial

13 Aulas de Tênis Infantil

14 Relatório de Obras

15 Conselho Deliberativo

16 Leia e Reflita

17 Crônicas

18 Retratos do Cotidiano

19 Radar - Fotos de Associados

20 Agenda - Próximos Eventos

21 Túnel do Tempo

Expediente

CEP DIGITAL

Revista Digital do
Clube Esportivo da Penha
Ano 7 - Número 67 - Junho de 2021

Gestão
Luiz Carlos Picone de Araújo

Editor-Chefe
Adair Cortez

Editor-Assistente
Sebastião Pinto Braga

Periodicidade
Mensal

Mailing de Distribuição
10.000

Marketing
Luiz Fernando Mordenti
Alexandre Ribeiro Mourão

Publicidade
Larissa- 11 2082.7244
marketing@cepenha.com.br

Fotografia e Artes
Sebastião Pinto Braga
Larissa Dias

Redação e Contatos

Rua Capitão João Cesário, 354
Penha - SP (Portaria de Pedestres)
Rua Armando Cardoso Alves, 106
Penha - SP (Portaria de Veículos)

www.cepenha.com.br
cep@cepenha.com.br
facebook.com/cepenha
11 2082.7244

A Importância dos Colaboradores

Luiz Carlos Picone de Araújo
Presidente

Não é possivel prestar um bom atendimento aos associados apenas com inteligência artificial e planejamento digital. Esse bom serviço, que é nossa principal atividade, só pode ser prestado com funcionários treinados, motivados e focados no bom servir. Instituições como o CEP não são apenas nossas alamedas, nossos ginásios esportivos e nossas quadras, são acima de tudo pessoas e nesse quesito nossos colaboradores prestam um trabalho excepcional. Muitos destes colaboradores já estão conosco há décadas e tem nosso DNA da importância de nossa principal coluna, a valorização da família e dos associados.

Contato:
araujo.picone@acovisa.com.br

HOMENAGEM AOS COLABORADORES

A cerimônia aconteceu no dia 22/05, sábado, de forma rápida e seguindo todos os protocolos de prevenção contra a Covid-19.

A Jalico Chegou na **Penha!**

2 DORMS

Mais informações:
(11) 3956-1721

JALICO

HOMENAGEM AOS COLABORADORES

A Pandemia exige de todos uma dose de sacrifícios para que continuemos a prestar um ótimo atendimento aos associados.

Os colaboradores homenageados com o Diploma de Honra ao Mérito tiveram uma atuação destacada, acima das expectativas.

Foto de Capa:
Sueli Aparecida Daliberto Oliveira, colaboradora de nosso Clube desde Outubro de 1998.

HOMENAGEM AOS COLABORADORES

A cerimonia foi rápida, e contou com a presença do Presidente Picone e membros da diretoria, seguindo-se todos os protocolos de prevenção à Covid 19.
Parabéns a todos os agraciados!

Carrera
PROMOÇÕES & EVENTOS

Colégio
Fereguetti

Hikari

CNA
Inglês e Espanhol

CVC
GUILHERME COTCHING

JALICO

RR
SECURITY

Ford
SouzaRamos

IMOBILIÁRIA
RE/MAX
CRECI 3053-J Xavante

Odontoclinic
Penha

Agradecemos aos nossos

Patrocinadores Oficiais

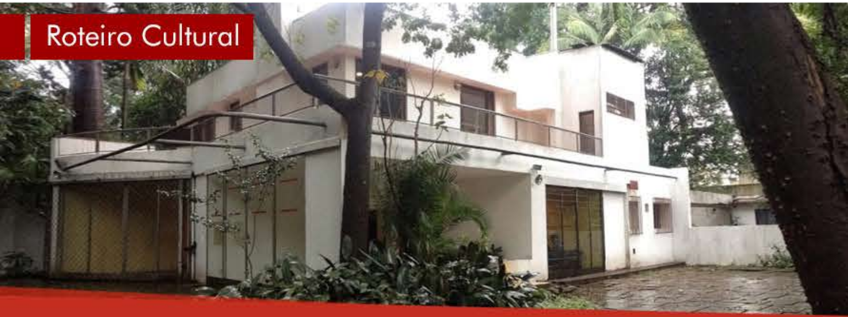

HORÁRIOS DE FUNCIONAMENTO:
Terça a Domingo: 11h às 15h

COMO CHEGAR:
Rua Santa Cruz, 325
Vila Mariana, São Paulo - SP

A CASA MODERNISTA

O projeto foi feito pelo arquiteto ucraniano Gregori Warchavchik (1896 - 1972), sendo projetado em 1927 e construída em 1928. A casa é considerada a primeira residência modernista do Brasil, tida como exemplar de uma nova postura no âmbito da arquitetura no primeiro manifesto, "Acerca da Arquitetura Moderna".

A casa foi projetada como uma residência para o arquiteto e gerou forte impacto nos formadores de opinião e críticos, muito disso por conta de não possuir excesso de ornamentos, algo recorrente no período em que foi construída. Foi assim um marco da transição do estilo clássico para o inovador.

Destaques do Ano 2020

CERTIFICADO

DESTAQUES DO ANO 2020

16/12/2020

Aconteceu no dia 16 de Dezembro de 2020 a premiação dos colaboradores que tiveram um desempenho destacado durante a pandemia em 2020. Os homenageados receberam um belíssimo certificado de honra ao mérito e uma pequena premiação em espécie, o evento contou com a presença do Presidente Picone, Vice-Presidentes e Diretores. Parabéns a todos os agraciados!

CERTIFICADO

Destaques do Ano 2020

Mercado Financeiro e Empresarial

Empreendedorismo

Márcio Leonel Cardoso
Diretor Executivo e Conselheiro do Cep

www
iDeA
45% is SALE!
25%
TEAM
internet
marketing
SUCCESS
cloud

O que é empreendedorismo? O que é ser empreendedor?

A princípio muitos de nós pensamos que empreendedorismo é só quando abrimos um novo negócio, mas não, empreendedorismo é muito maior que isso. Existem livros com centenas de páginas para explicar todo conceito de empreendedorismo, os quais deixarei como indicação no final deste artigo. De uma forma simples, podemos começar a definir um empreendedor elencando alguns pontos que serão descritos abaixo.

Fazer diferente do que todos fazem, descobrir a necessidade do cliente, criar, inovar, melhorar sempre, seja visionário, líder, entre outros, você não precisa nascer empreendedor, mas pode se tornar ao longo da vida. Tenha paixão por aquilo que faz.

Faça um planejamento, traga a visão de futuro e implante. Tenha coragem e arrisque de forma controlada e estratégica, tirando do papel e executando suas ideias. As competências e resiliência serão importantes porque nem sempre acertaremos na primeira, segunda ou terceira tentativa.

Tenha iniciativa e aproveite as oportunidades, corra riscos e exija qualidade.

Todos nós podemos ser empreendedores, cada um dentro das suas limitações, sonhos e desejos. Podemos nos tornar empreendedores individuais ou atuando dentro de uma empresa.

O aprendizado será continuo, estabeleça metas, crie indicadores de monitoramento e amplie a rede de contatos. A sua confiança deverá ser alta.

Faça um projeto, elabore um plano de negócio e comece a se profissionalizar.

Indicação de Livros:

- **Empreendedorismo – Transformando ideias em negócios**
  (3ª edição – José Carlos Assis Dornelas);
- **Empreendedorismo**
  (9ª edição – Robert D Hisrich, Michael P Peters, Dean A Shepherd);
- **Inovação e Empreendedorismo**
  (3ª edição – JonhBessant e Joe Tidd).

Graduado em Administração de Empresas e Negócios, Pós Graduado em Educação Financeira, MBA em Gestão Empresarial pela FGV, Master Coaching com 5 certificações internacionais, Profissional Certificado Anbima, Consultor Empresarial e Financeiro, Experiência e atuação em Bancos Comerciais e de Investimentos em cargos gerenciais e estratégicos.

AULAS DE TÊNIS INFANTIL

Fotos do dia 16/05, aula de Tênis Infantil em nossa quadra poliesportiva.
Muita animação e muita técnica, despertando o interesso dos pequenos associados pelo esporte.
As aulas são aos domingos com início às 8:45h.

REFORMA DO ELEVADOR

REFORMA CONCLUÍDA!

CRONOGRAMA DA OBRA			
ANÁLISE	PROJETO	EXECUÇÃO	CONCLUÍDA
OK	OK	OK	OK

REFORMA DE QUADRAS DE SAIBRO

CRONOGRAMA DA OBRA			
ANÁLISE	PROJETO	EXECUÇÃO	CONCLUÍDA
OK	OK	OK	

LAGO - REFORMA DA ESCADA E PASSARELA

REFORMA CONCLUÍDA!

CRONOGRAMA DA OBRA			
ANÁLISE	PROJETO	EXECUÇÃO	CONCLUÍDA
OK	OK	OK	OK

Conselho Deliberativo

Caros conselheiros,

Como vocês já observaram, o Clube nos últimos anos continua investindo e procurado melhorias na área de prevenção a saúde. Temos diariamente nosso Ambulatório com enfermeiras, médicos plantonistas e contamos com uma ambulância.

Esta estrutura está a disposição dos associados e já ajudou muitos, com esta ajuda, inclusive, algumas pessoas foram salvas de casos mais graves, minimizados pela ação destes profissionais, porém é muito importante a conscientização de todos aqueles que pretendem praticar esportes, seja futebol, tênis, corrida, etc.

Procurem sempre uma orientação médica para saber de suas condições, antes de iniciar alguma atividade física e até mesmo caminhadas, as vezes este desconhecimento pode tirar ou atrapalhar sua vida, mesmo com o atendimento médico.

Este tema já foi exposto em matérias anteriores, porém é sempre muito atual, pode acontecer com qualquer pessoa e não manda aviso.

Por isso pedimos novamente a todos que nos ajudem a conscientizar os associados desta necessidade de se prevenir, que pode resultar em sérias consequências.

Apesar do Clube prestar atendimento médico, é necessário que o associado faça sua parte.

Forte abraço a todos!

Luiz Marcelo Breda Pereira
Vice - Presidente do
Conselho Deliberativo

João Batista Pereira
Presidente do
Conselho Deliberativo

Para ler e refletir...

Carta para a Minha Velhice

Luiz Carlos Gonzaga
Diretor de Cultura do Cep

Quando você envelhecer tenho algumas dicas:
Nunca ensine nada a ninguém, mesmo se você tiver certeza de que está certo.
Lembra de como isso o incomodou? Você mesmo seguiu o conselho dos mais velhos?
Não tente ajudar a menos que seja solicitado e lhe dê prazer.
Não se imponha a ninguém.
Não tente proteger seus entes queridos dos infortúnios do mundo.
Apenas ame-os.
Não reclame sobre sua saúde, seus vzinhos, seu governo, sua aposentadoria!
Não se transforme em um velho briguento.
Não espere gratidão das crianças. Lembre-se: não existem filhos ingratos, existem pais iludidos que esperam gratidão dos filhos...
Não diga frases como: "Eu não te disse?" "Eu te dei os melhores anos de minha vida" "Eu na sua idade" "Eu sei mais porque sou mais velho!"
Isso é insuportável!
Não desperdice seu dinheiro em tratamentos anti-envelhecimento.
É inútil! Melhor gastá-lo em uma viagem. Evite muita vaidade. Não se iluda.
Tente parecer mais elegante possível. Mais elegante e não jovem.
Acredite, melhor assim...
Se você ainda tiver sua companheira, cuide dela, mesmo que ela se torne rabugenta, indefesa, enrugada, mal humorada...
Não esqueça que ela já foi jovem, forte e alegre.
Talvez seja ela a única que realmente precisa de você...
Não tente acompanhar o tempo todo e a todo custo as novas tecnologias, as notícias do mundo, pare de querer estudar, constantemente, algo muito novo...
Ficar para trás é divertido! Faça o que quiser e o que puder...
Não se culpe por nada.
O que quer que tenha acontecido com a sua vida ou com a vida de seus filhos, você fez tudo o que podia! Preserve sua dignidade, em qualquer situação!
Leia muito. Ler é viajar sem sair de casa!
Una-se a grupos de amigos. Jogue baralho, dê risadas, vá a igreja... Dance... Ouça...
Ria de si mesmo, de suas atrapalhadas! Ria de seus erros...
De cantar qualquer música com a letra errada...
Aceite seus deslizes, dói menos!
Lembre-se! Você ainda está vivo! Isso é o que importa!
O que nos faz felizes é o que desfrutamos, não tanto o que temos...

(Charles Spurgeon)

ANTES QUE O TEMPO APAGUE

Semáforo Preguiçoso

Luiz Carlos Ladeia
Diretor de Cultura do Cep

Poderia ser até um tanto rude a nossa opinião, enquanto o sinal permanecia vermelho, autoritário ante a inexistência de pedestres. Contrariado por inteiro, acreditei ter encontrado a solução, um sistema em que se adaptasse à presença de qualquer interessado em cruzar a via. Sei que isso já existe, mas ali, na tarde quente, com o relógio cobrando a nossa pontualidade, entendi o quanto atrasado estávamos nós.

Era um caminho muito conhecido, rotineiro, apesar de vítima de uma modernidade que provocou mais estragos do que benefícios. Hoje, quando a cidade se ressente de ramais de transporte coletivo, fiquei ali imaginado que o leito da antiga ferrovia poderia estar sendo usado hoje, em um moderno ramal metrô. No entanto preferiram o automóvel e nasceu o tal Anel Viário por onde a linha da Sorocabana cortava parte da zona norte e se estendia até Guarulhos, ramal que deu origem ao Trem das Onze, cantado nos versos de Adoniram Barbosa.

O trem, nesse horário da noite, nunca existiu e serviu apenas para ilustrar o samba. Os horários eram outros e serviam como orientação ou até mesmo incentivo à pontualidade. –Vou pegar o "meio-dia e dois"; ou o "cinco e quinze". O "cinco e meia" era o que levava os soldados na Aeronáutica, da Base Aérea de Cumbica à região da Rua da Cantareira. A farda bege, depois substituída pelo azul, era motivo de ironia. Era o "Trem dos Pasteleiros", devido à uma tal semelhança entre a cor da farda com o avental que era usado pelos empregados das pastelarias. Às cinco e meia, pontualmente se ouvia o apito da Maria Fumaça, prestes a cruzar a Avenida Guarulhos, rumo à Estação de Vila Augusta.

Parado na Avenida Ataliba Leonel, me transportei até a outrora nossa Vila Augusta, parcela feliz de nossa infância. A pressa de agora não nos permitira tais devaneios e voltei no tempo e lugar, à espera do semáforo sem pressa. À esquerda, uns sobrados de arquitetura do tipo salada de tudo, desgastados, tomam o lugar de um prédio antigo, com uma inesquecível placa na entrada: Harmônicas Rampazzo. Foi ali o primeiro emprego de muitos jovens da zona norte.

A então vigente lei trabalhista permitia o uso da mão de obra infantil, o que fez nascer muitos profissionais prematuros, crianças que se fizeram jovens acostumados a ajudar na manutenção da família. Não sei se ainda existe a produção daquele instrumento musical. O produto ainda pode ser encontrado por aí, nas mãos de alguns amantes daquele som tão antigo como a saudade que ele nos traz. Procurei na mente alguns acordes musicais e joguei o pensamento para os salões de baile, recinto proibido para nós que ainda nos deliciávamos com aquilo que hoje chamam de adolescência. Não me recordo desse termo, naquele tempo em que "trabalho de menino é pouco, e quem perde é louco" como dizia a nossa mãe. Isso fazia parte das pequenas obrigações que nos acostumaram a entrar cedo na luta pelo ganha-pão.

As velhas lembranças e as obrigações infantis nos aprisionaram sob o comando do semáforo. Foi o tempo suficiente para provocar a ira de quem estava, como nós, à espera da abertura do sinal de trânsito. A diferença era que, a minha raiva havia sido desfeita pelas doces lembranças, enquanto a do motorista de trás serviu apenas para o uso mau educado da buzina. Foi aí que percebi que o sinal estava verde, o obstáculo era eu com a minha mania de ter saudade..

Luiz Carlos Ladeia é cronista, jornalista aposentado e autor dos livros "Troncos Soltos na Água", "A várzea que eu vi", "Os cristais de Magdalena Ríos" e "Passos de Ontem" (Peça teatral publicada em livro, vencedora do Prêmio Literário Cidade do Recife).

Futebol e Pandemia

Carlos Eduardo Ferreira da Silva

Um grande problema que a Conmebol (Confederação Sul-Americana de Futebol) vem enfrentando é a Copa América, pois infelizmente, muitos dos campeonatos de futebol, não são pensando nos torcedores, clubes (no caso seleções) e nem nos atletas, mas sim em contratos. A Federação Paulista de Futebol não aceitou diminuir o número de jogos do campeonato, e acabou acumulando partidas em uma semana, entendo quando falam que os dirigentes aceitaram, mas a consequência está sendo grande, atletas contundidos e queda de rendimento no decorrer das partidas. A CBF colocou clubes para jogarem fora de seus estados para conseguir cumprir a tabela, e tivemos um caso na Libertadores onde o River Plate da Argentina jogou com apenas 11 atletas (você deve estar pensando que 11 é um time, mas no elenco não tinha um goleiro disponível e um jogador de linha acabou indo para o gol). Mas agora eu pergunto, o problema é o futebol?

Não, o problema não é o futebol, pois na Alemanha no ano de 2021 nenhum atleta foi infectado pela Covid, países como Nova Zelândia, Austrália, Inglaterra e recentemente Portugal na final da Liga dos Campeões, já tiveram público. No ano passado, campeonatos importantes como a NBA e a fase final da própria Liga dos Campeões organizaram uma bolha (que é maneira de isolar todos os atletas e pessoas envolvidas diretamente com o campeonato para que os protocolos sanitários sejam cumpridos e não se contaminem), e o campeonato de clubes do velho continente ainda diminuiu praticamente pela metade o número de partidas do seu evento.

Precisávamos fazer uma Copa América em 2021?

O grande problema que a Conmebol enfrenta é, alinhar a Copa América com a Euro Copa, e entregar o produto que já foi vendido e honrar seus contratos. Esse ano teriam duas sedes, a Colômbia e a Argentina, mas no dia 20, devido a onda de protestos que o país vem sofrendo a Colômbia abriu mão de sediar o evento, e no dia 30, a Argentina também abdicou o direito de sediar, por conta da crescente nos casos de Covid-19 no país.

Como a Conmebol precisa entregar o seu produto, e os países sede abdicaram, a solução foi encontrar um novo país para receber esse evento, os olhos acabaram se voltando para o Brasil, no dia 31 de maio, o Brasil foi escolhido como nova sede, e alguns estados já começaram a se posicionar, até o fechamento desse artigo (31/05) os governos de Pernambuco, Rio Grande do Norte, Minas Gerais e Rio Grande do Sul proibiram partidas da competição em seus estados e em contra partida, São Paulo, Bahia, Cuiabá e Amazonas se colocaram à disposição, as exigências iniciais do país foram que participem apenas 10 equipes, com dois grupos (Argentina, Bolívia, Chile, Paraguai e Uruguai no Grupo A e Brasil, Colômbia, Equador, Peru e Venezuela no Grupo B), 65 pessoas por cada delegação e todos serão vacinados. Ainda não está decidido de maneira definitiva que será em nosso país, mas as negociações estão abertas e bem encaminhadas.

O futebol é feito por pessoas e para as pessoas, quero deixar bem claro aqui que minha critica não é a você que bate sua bolinha de fim de semana, ou a você que não consegue imaginar um domingo sem futebol, mas que o nosso produto, que é um produto muito bom seja melhor trabalhado, que não deve visar apenas o lucro, para o brasileiro, o futebol não é um esporte, é um patrimônio, e por conta disso, ele deve ser melhor cuidado.

Radar

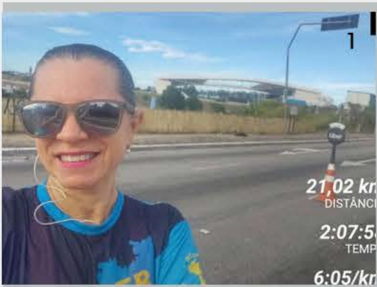

2
5,40 KM
'06"
45
10,03 KM

1, 2 e 3 - Grupo de Corrida e Caminhada - Nossos associados continuam cuidando muito bem de sua saúde!

4 - 09 de Maio nossas bailarinas e bailarinos, orientados(as) pela professora e coreógrafa Cláudia Regina, fizeram uma apresentação especial em homenagem às Mães, respeitando todos os protocolos de prevenção à Covid 19 e sem público.

5 - Dia 24 de Maio nosso associado Marcinho pescou este belíssimo exemplar, híbrido de Cachara e Pintado, pesando cerca de 17 Kg.

3
CORRIDA
DISTÂNCIA
5,51 km
DURAÇÃO
00:24:37
RITMO MÉDIO
04:28 min/km
0
4631
366
1.0
0
5.00
366
1.0

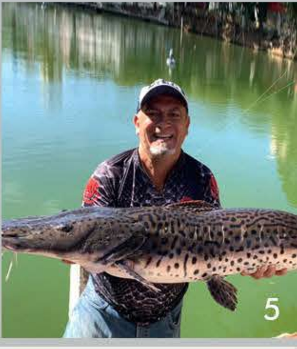

Agenda - Próximos Eventos

OBRIGATÓRIO USO DE MÁSCARA
E DISTANCIAMENTO SOCIAL
CONHEÇA OS DEMAIS PROTOCOLOS!

INÍCIO
10
JUNHO
INSCRIÇÕES LIMITADAS

Desenvolva o seu Talento!

AULAS DE
DANÇA DE SALÃO

AULAS ÀS QUINTA-FEIRAS
ESPAÇO ILHA

Ladies Style
19h às 20h:15

Pares
20h:30 às 21h:45

FOTOS ILUSTRATIVAS
PRÉ-PANDEMIA

SEM TAXA DE INSCRIÇÃO!
Mensalidade
R$ 32,00

PAGAMENTO DIRETO
COM O PROFESSOR

Professor
Rogério Da Col

CLUBE ESPORTIVO DA PENHA
WWW.CEPENHA.COM.BR
11 95788-4137

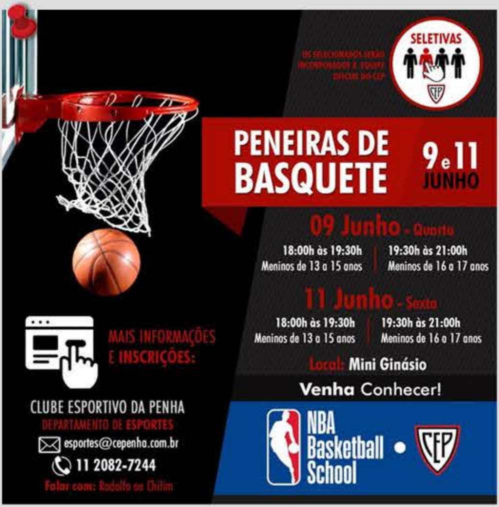

OS SELECIONADOS SERÃO
INCORPORADOS À EQUIPE
OFICIAL DO CEP

SELETIVAS

PENEIRAS DE BASQUETE

9 e 11
JUNHO

09 Junho - Quarta

18:00h às 19:30h	19:30h às 21:00h
Meninos de 13 a 15 anos	Meninos de 16 a 17 anos

11 Junho - Sexta

18:00h às 19:30h	19:30h às 21:00h
Meninos de 13 a 15 anos	Meninos de 16 a 17 anos

Local: **Mini Ginásio**

Venha Conhecer!

NBA
Basketball
School

MAIS INFORMAÇÕES
E INSCRIÇÕES:

CLUBE ESPORTIVO DA PENHA
DEPARTAMENTO DE ESPORTES
esportes@cepenha.com.br
11 2082-7244
Falar com: Rodolfo ou Chilim

2015

Festa Junina

FESTA JUNINA

A Festa Junina do CEP é reconhecida como uma das melhores da cidade de São Paulo, não apenas pela tradição que representa mas também por ser uma festa familiar, em um ambiente tranquilo. Devido à pandemia, a Festa Junina deste ano foi cancelada.