ANO 7 - NÚMERO 67 - MAIO DE 2021

CEP DIGITAL

REVISTA DIGITAL DO **CLUBE ESPORTIVO DA PENHA**

24
ABRIL
SÁBADO

REABERTURA
DO CLUBE

CLUBE ABERTO!

DESTAQUES
- COMISSÃO DE PREVENÇÃO
- NBA BASKETBALL SCHOOL
- TORNEIO DE PESCA

MENSALIDADES

MAIO

20% DESCONTO*

*PAGAMENTOS ATÉ O DIA 10/05

PAGAMENTOS EFETUADOS APÓS O DIA 10/05 ATÉ O DIA 20/05: **15% DESCONTO**

PAGAMENTOS EFETUADOS APÓS O DIA 20/05 ATÉ O DIA 31/05: **10% DESCONTO**

MÁSCARA FACIAL

USE MÁSCARA DE PROTEÇÃO FACIAL DURANTE TODO O PERÍODO EM QUE ESTIVER NO CLUBE, INDEPENDENTE DA ATIVIDADE QUE ESTEJA PRATICANDO.

MANTENHA DISTÂNCIA MÍNIMA

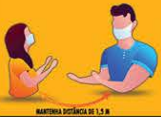

RESPEITE A DISTÂNCIA MÍNIMA DE 1,50m ENTRE PESSOAS SE ESTIVER PARADO.

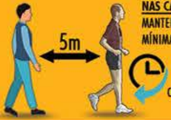

NAS CAMINHADAS, MANTENHA A DISTÂNCIA MÍNIMA DE 5m ENTRE PESSOAS.

CAMINHE SEMPRE NO SENTIDO HORÁRIO TENDO COMO BASE A ENTRADA PELA PORTARIA DE VEÍCULOS.

VESTIÁRIOS FECHADOS

OS VESTIÁRIOS NÃO ESTÃO DISPONÍVEIS PARA USO, VENHA DE CASA JÁ COM A ROUPA QUE USARÁ NO CLUBE.

NÃO COMPARTILHE OBJETOS

NÃO COMPARTILHE OBJETOS DE USO PESSOAL, COMO EQUIPAMENTOS DE PESCA, CELULARES E MATERIAL ESPORTIVO COM OUTRAS PESSOAS.

EVITE AGLOMERAÇÕES

EVITE AGLOMERAÇÕES E PERMANEÇA SEMPRE EM LOCAIS BEM VENTILADOS.

HIGIENIZAÇÃO DAS MÃOS

LAVE AS MÃOS COM FREQUÊNCIA COM ÁGUA E SABÃO OU UTILIZE ÁLCOOL 70% EM GEL NOS PONTOS DE HIGIENIZAÇÃO DE MÃOS.

SINTOMAS DE COVID 19

SE FOR IDENTIFICADO OU SENTIR ALGUM SINTOMA DA COVID 19, RETORNE PARA CASA E MANTENHA-SE ISOLADO ATÉ MELHORAR.

ATIVIDADES LIBERADAS

AO ENTRAR NO CLUBE, CONFIRA NAS PORTARIAS AS ATIVIDADE QUE ESTÃO LIBERADAS E NÃO FAÇA OUTRAS ATIVIDADES.

CUMPRIMENTE DE LONGE

EVITE BEIJOS, ABRAÇOS E APERTOS DE MÃO, FAÇA A SAUDAÇÃO MANTENDO DISTANCIAMENTO SOCIAL.

ACATE AS ORIENTAÇÕES

ACATE AS ORIENTAÇÕES DE COLABORADORES E MEMBROS DA COMISSÃO DE PREVENÇÃO OSTENSIVA.

GRUPO DE RISCO

RECOMENDAMOS PERMANECER EM CASA. SE VIER AO CLUBE REDOBRE A ATENÇÃO.

4 Palavra do Presidente

5 Matéria de Capa - Reabertura do Clube

7 NBA Basketball School

9 Roteiro Cultural - Museu de Arte Contemporânea

10 Torneio de Pesca

12 Mercado Financeiro e Empresarial

13 Restrospectiva: Páscoa

14 Relatório de Obras

15 Conselho Deliberativo

16 Leia e Reflita

17 Crônicas

18 Retratos do Cotidiano

Expediente

CEP DIGITAL

Revista Digital do
Clube Esportivo da Penha
Ano 7 - Número 67 - Maio de 2021

Gestão
Luiz Carlos Picone de Araújo

Editor-Chefe
Adair Cortez

Editor-Assistente
Sebastião Pinto Braga

Periodicidade
Mensal

Mailing de Distribuição
10.000

Marketing
Luiz Fernando Mordenti
Alexandre Ribeiro Mourão

Publicidade
Larissa- 11 2082.7244
marketing@cepenha.com.br

Fotografia e Artes
Sebastião Pinto Braga
Larissa Dias

Redação e Contatos

Rua Capitão João Cesário, 354
Penha - SP (Portaria de Pedestres)
Rua Armando Cardoso Alves, 106
Penha - SP (Portaria de Veículos)
www.cepenha.com.br
cep@cepenha.com.br
facebook.com/cepenha
11 2082.7244

19 Radar - Fotos de Associados
20 Infraestrutura - Piscina Aquecida
21 Túnel do Tempo

Editorial

Palavra do Presidente

Reabertura com Responsabilidade

Luiz Carlos Picone de Araújo
Presidente

No dia 24 de abril recebemos com muita alegria a liberação das autoridades para a Reabertura do Clube. Conscientes de que a Pandemia continua e seguindo rigorosos protocolos, acolhemos nossos associados para desfrutar de nossas áreas verdes, respirando ar puro e tomando sol (Vitamina D). A pista de caminhada e a Pesca Esportiva em nosso lago contribuem para o retorno ao novo normal, proporcionando melhor qualidade de vida com segurança. Aproveite nossos restaurantes e pratique os esportes liberados observando os protocolos, zelando por sua proteção e garantindo a saúde de todos.

Contato:
araujo.picone@acovisa.com.br

Matéria de Capa

REABERTURA DO CLUBE

Depois de quase 60 dias fechado o Clube reabriu para a alegria dos associados!

Em virtude da quarentena que atingiu a todos e visando o interesse dos associados, concedemos 20% de desconto na mensalidade de abril e maio para os associados que efetuarem o pagamento até o dia 10/05.

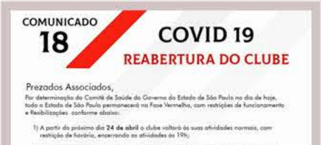

COMUNICADO 18

COVID 19

REABERTURA DO CLUBE

Prezados Associados,

Por determinação do Comitê de Saúde do Governo do Estado de São Paulo no dia de hoje, todo o Estado de São Paulo permanecerá na Fase Vermelha, com restrições de funcionamento e flexibilizações conforme abaixo:

1) A partir do próximo dia **24 de abril** o clube voltará às suas atividades normais, com restrição de horário, encerrando as atividades às 19h;

A Jalico
Chegou na
Penha!

2) Oportunamente divulgaremos regulamentações para as diversas atividades, inclusive quanto às capacidades e horários de funcionamento;

Reiteramos a importância do uso de **Máscara Facial** em todas as dependências do clube e também da observância do distanciamento social, evitando-se aglomerações. A Higienização das Mãos, lavando-as com água e sabão ou usando Alcool em Gel continua sendo de grande importância para evitar transmissão do vírus.
Contamos com o apoio de todos, pois estamos certos de que o comprometimento dos associados no cumprimento dos protocolos é vital para que mantenhamos nosso clube em funcionamento.

São Paulo, 16 de abril de 2021

CLUBE ESPORTIVO DA PENHA
Luiz Carlos Picone de Araújo
Presidente

Mais informações:
(11) 3956-1721
JALICO

Comissão de Prevenção

COMISSÃO DE PREVENÇÃO

Nossa Comissão de Prevenção é constituída por associados voluntários, cujas metas são Orientar, Divulgar, Conscientizar e Acompanhar os associados sobre os protocolos implantados em nosso clube visando preservar a saúde de todos. Os integrantes da Comissão atuam em todo o clube e contamos com representantes de vários departamentos.

MÁSCARA FACIAL
MANTENHA DISTÂNCIA MÍNIMA
VESTIÁRIOS FECHADOS
NÃO COMPARTILHE OBJETOS
EVITE AGLOMERAÇÕES
HIGIENIZAÇÃO DAS MÃOS
SINTOMAS DA COVID 19
ATIVIDADES LIBERADAS
CUMPRIMENTE DE LONGE
ACATE AS ORIENTAÇÕES
GRUPO DE RISCO
MAIS INFORMAÇÕES
95788.4137

OBRIGATÓRIO O USO DE
MÁSCARA FACIAL
VAMOS ENFRENTAR TODOS JUNTOS!

NBA Basketball School

*Fotos Ilustrativas Pré-Pandemia

NBA BASKETBALL SCHOOL

O Basquete em nosso Clube é um esporte de longa data, praticado desde 1930 e agora nossos associados poderão aprender o esporte com os melhores do mundo! A missão do NBA Basketball School é inspirar e proporcionar aos jovens atletas a oportunidade única de desenvolvimento através de técnicas de treinamento. Poderão participar associados na faixa etária de 8 a 18 anos. As atividades terão início após o fim da quarentena, coordenadas por nosso Diretor Felipe Martins Chufi (Fausto), quando a fase do Plano São Paulo permitir.

THINK SPORTS

NBA
Basketball
School

Patrocinadores Oficiais

Carrera
PROMOÇÕES & EVENTOS

Hikari

Colégio
Fereguetti

CNA
Inglês e Espanhol

CVC
GUILHERME COTCHING

JALICO

RR
SECURITY

Ford
SouzaRamos

IMOBILIÁRIA
RE/MAX

Agradecemos aos nossos

Patrocinadores Oficiais

CRECI 3053-J Xavante

Odontoclinic
Penha

Roteiro Cultural

HORÁRIOS DE FUNCIONAMENTO:
Visitas suspensas temporariamente.

COMO CHEGAR:
Largo General Osório, 66
Santa Ifigênia, São Paulo - SP

MEMORIAL DA RESISTÊNCIA DE SÃO PAULO

Museu que preserva as memórias da resistência e da repressão política do estado de São Paulo. Foi inaugurado em 24 de janeiro de 2009 e seu programa museológico está estruturado em procedimentos de pesquisa, salvaguarda e comunicação patrimoniais. O edifício sediou o

Departamento Estadual de Ordem Política e Social do Estado de São Paulo (DEOPS-SP) entre os anos de 1940 a 1983, servindo como uma homenagem aos mártires que lutaram pela democracia no Brasil.

Ó E RESISTÊNCIA
preservada
CONTROLE, REPRESSÃO E RESISTÊNCIA

rostos e retratos
INSURREIÇÕES
INSURREIÇÕES

Torneio de Pesca

TORNEIO DE PESCA

06/12/2020

O evento teve a participação de 32 pescadores e contou com a animação e coordenação de Rafinha Minhoca e Marcello Moraes. Os vencedores do certame foram: 1° lugar - dupla Jorge Luiz e Dorival Fernandes, 2° lugar: Paulo Dante Prada e João

Luiz Lanzana, 3º lugar: Osvaldo Amaro e Claudio Gomes; Maior Peixe: dupla Fernando Rodrigues e Cleber Alves. Agradecemos aos nossos patrocinadores, colaboradores e parabenizamos todos os participantes!

Torneio de Pesca

3º LUGAR
TORNEIO DE PESCA DO C.E.P
KING
2020

*Evento de 2020

Mercado Financeiro e Empresarial

LGPD - Lei Geral de Proteção de Dados

Márcio Leonel Cardoso
Diretor Executivo e Conselheiro do Cep

• **Adequação:** Os dados pessoais tratados devem ser compatíveis com a finalidade informada pela empresa. Ou seja, sua justificativa deve fazer sentido com o caráter da informação que você pede.

• **Necessidade:** As empresas devem utilizar apenas os dados estritamente necessários para alcançar as suas finalidades. Quando mais dados você tratar, maior será sua responsabilidade, inclusive em casos de vazamento e incidentes de segurança.

Neste mês iremos abordar um assunto muito falado nestes últimos meses que é a "tal" da LGPD.

A Lei 13.709/18 estabelece que dado pessoal é toda informação relacionada a pessoa natural "identificada" ou "identificável" e determina que o tratamento desses dados deve considerar os 10 princípios de privacidade descritos na lei. Ao segui-los as organizações demonstrarão que os dados pessoais coletados são necessários, mínimos, corretos, de qualidade, atendem uma finalidade de negócio válida dentre outras características. As empresas deverão garantir a segurança dos dados pessoais tratados e comunicar incidentes de segurança da informação ao órgão regulador, sendo que, dependendo do incidente, o titular dos dados também deverá ser comunicado. Outra mudança significativa é quanto ao tratamento de dados pessoais de crianças e adolescentes que exigirão atenção especial, como por exemplo, a obtenção de consentimento de um dos pais antes da coleta dos dados. Uma categoria especial foi criada para tratar de dados pessoais "sensíveis" que abrangem registros sobre raça, opiniões políticas, crenças, dados de saúde, características genéticas e biométricas. A lei estabelece condições específicas para tratamento dessa categoria de dados, como por exemplo, a obtenção de consentimento do titular antes do tratamento.

Princípios da LGPD

Para facilitar o reconhecimento de boas condutas e também das práticas que são inadequadas no dia a dia dos negócios, seguem abaixo 10 princípios que norteiam a LGPD e que devem ser respeitados:

- **Finalidade:** Não será mais possível tratar dados pessoais com finalidades genéricas ou indeterminadas. O tratamento de cada informação pessoal deve ser feito com fins específicos, legítimos, explícitos e informados. As empresas devem explicar para que usarão cada um dos dados pessoais. Não sendo autorizada utilizar esses mesmo dado para outra finalidade.

- **Livre acesso:** A pessoa física titular dos dados tem o direito de consultar, de forma simples e gratuita, todos os dados que a empresa detenha a seu respeito.

- **Qualidade dos dados:** Deve ser garantido aos titulares que as informações que a empresa tenha sobre eles sejam verdadeiras e atualizadas. É necessário ter clareza e relevância dos dados, de acordo com a necessidade e com a finalidade de seu tratamento.

- **Transparência:** As informações passadas pela empresa, em todos os seus meios de comunicação, devem ser claras, precisas e verdadeiras. Se for repassado dados pessoais a terceiro, inclusive para operadores que sejam essenciais para a execução do serviço, o titular precisa saber.

- **Segurança:** É responsabilidade das empresas buscar procedimentos, meios e tecnologias que garantam a proteção dos dados pessoais de acessos por terceiros, ainda que não sejam autorizados, como nos casos de invasões por hackers.

- **Prevenção:** Que as empresas adotem medidas prévias para evitar a ocorrência de danos em virtude do tratamento de dados pessoais.

- **Não Discriminação:** Os dados pessoais não poderão ser usados para discriminar ou promover abusos contra os seus titulares. A LGPD criou regras específicas para o tratamento de dados que frequentemente são utilizados para discriminação, os chamados dados pessoais sensíveis.

- **Responsabilização e prestação de contas:** As empresas devem ter provas e evidências de todas as medidas adotadas, para demonstrarem a sua boa-fé e a sua diligência.

MBA Gestão Empresarial pela FGV; Certificado Profissional Anbima; Executive Coaching com 5 certificações Internacionais; Consultor Empresarial e Financeiro; Experiência e atuação em bancos comerciais e de investimentos em cargos gerenciais e estratégicos.

Retrospectiva - Páscoa

BETTER
Making

PÁSCOA NO CEP
FOTOS DO ANO DE 2017

Páscoa é tempo de celebração da Ressurreição de Jesus, tempo de renascimento e renovação, mas também de reflexão. É o momento para valorizarmos o verdadeiro significado da vida e das coisas realmente importantes.
Devido a Pandemia este ano não foi possível realizar nenhuma comemoração, mas dedicamos esta página para **relembrarmos os eventos dos anos anteriores!**

Relatório de Obras

REFORMA DO ELEVADOR

REFORMA CONCLUÍDA!

CRONOGRAMA DA OBRA			
ANÁLISE	PROJETO	EXECUÇÃO	CONCLUÍDA
OK	OK	OK	OK

REFORMA CONCLUÍDA!

CRONOGRAMA DA OBRA

ANÁLISE	PROJETO	EXECUÇÃO	CONCLUÍDA
OK	OK	OK	OK

REFORMA DAS CHURRASQUEIRAS

LAGO - REFORMA DA ESCADA E PASSARELA

REFORMA CONCLUÍDA!

CRONOGRAMA DA OBRA

ANÁLISE	PROJETO	EXECUÇÃO	CONCLUÍDA
OK	OK	OK	OK

Conselho Deliberativo

Caros conselheiros,

Para nossa reflexão e que possamos praticar:

Conselho de um Sábio

Cura-te, meu filho, com a luz do sol e os raios da lua.
Com o som do rio e da cachoeira.
Com o ir e vir do mar e com o flutuar dos pássaros.
Cura-te meu filho, com folhas de hortelã, com óleo de neem e eucalipto.
Adoça-te com lavanda, alecrim e
Salta, dança, canta para viver mais feliz.
Cura-te meu filho com a beleza do amor e lembra-te sempre, tu és o teu remédio!

Com otimismo e fé sairemos mais fortalecidos deste momento, a natureza está presente em nosso clube, vamos aproveitar.

Com a colaboração de todos, voltando a frequência no nosso querido Clube, logo volta ao seu normal, mas é importante que todos

camomila.
Abraça-te com o grão de cacau e um toque de canela.
Coloca amor no chá em vez de açúcar e toma olhando as estrelas.
Cura-te meu filho, com os beijos que te dá o vento e os abraços da chuva.
Torna-te forte com os pés descalços na terra e com tudo o que nasce nela.
Torna-te mais inteligente todos os dias ouvindo a tua intuição, olhando o mundo com o olho da fronte.

se engajem na volta dos associados, os compromissos financeiros do Clube continuam.

Luiz Marcelo Breda Pereira
Vice - Presidente do
Conselho Deliberativo

João Batista Pereira
Presidente do
Conselho Deliberativo

Para ler e refletir...

Lenda Árabe

Luiz Carlos Gonzaga
Diretor de Cultura do Cep

Dois amigos viajavam pelo deserto, quando em determinado ponto da viagem, bastante cansados, um agrediu o outro. O ofendido, sem nada dizer, pegou o seu cajado e escreveu na areia:
"Hoje o meu melhor amigo me derrubou no chão".

Passado algum tempo, seguiram viagem pelo deserto, até chegar a um oásis.
Lá, se banharam à vontade, até que o amigo que havia sido agredido, começou a se afogar. O outro nadou até ele e o trouxe até a margem, são e salvo.
Foi quando o amigo resgatado pegou seu saibro e escreveu em uma pedra, cercada de vegetação:
"Hoje o meu melhor amigo salvou a minha vida".

O primeiro perguntou:
— *Por que quando você foi agredido, você escreveu seu sentimento na areia, e quando foi salvo escreveu na pedra?*

O outro respondeu, sorrindo:
— *Quando um grande amigo nos ofende, devemos registrar esse dano na areia, para que o vento do esquecimento e do perdão se encarreguem de apagá-lo. Mas quando um amigo nos faz algo grandioso, devemos registrar esse momento na pedra da memória e do coração, onde vento nenhum do mundo poderá apagar!*

Amigos de verdade não precisam se falar sempre e nem precisam se visitar sempre, mas precisam de sempre estarem conectados pela verdadeira amizade!

Nossos amigos verdadeiros são aqueles que se alegram com as nossas vitórias, são os primeiros a serem solidários em nossos infortúnios.

Dê valor aos verdadeiros amigos, pois estes são raros apesar de muitas vezes não presentes.

ANTES QUE O TEMPO APAGUE

Amor, Punhais e Carburação

Luiz Carlos Ladeia
Diretor de Cultura do Cep

sonhada agulhada. Em três minutos eu já estava lá, ao lado de um casal de idosos. Aí vai uma ressalva: não sei se idosos pela aparência de uma idade bem superior à minha, ou pelo entusiasmo que superava o meu.
Apesar do obrigatório distanciamento, ele, todo sorridente me disse que aquela oportunidade não poderia ser perdida, e mostrou uma velha carteira de vacinação, creio que desde os tempos de Marechal Deodoro. E, para ilustrar a sua alegria, ele disse que o chamado para a vacina era o

Nas poucas vezes em que tive pressa, é claro, depois da aposentadoria, foi numa tarde de sexta-feira. Fiquei sabendo que num Posto de Saúde estavam distribuindo vacinas excedentes, desde que a pessoa estivesse um pouco abaixo da idade estipulada. Em cinco minutos lá estava eu, documentos em mãos e, se fosse o caso, calças arriadas porque, em tempos de imunização contra a Covid não devemos ter preconceitos, não devemos perder uma chance dessas!

Comecemos pelo termo, "posto de saúde". Percebe-se que estamos falando como idoso, porque esses locais há muito mudaram de nome: UPAS, AMA, UBS, AME, HORA CERTA, além do que trata de pessoas com problemas psiquiátricos, o que, penso, ainda não é o meu caso. Mesmo assim, é bom ser precavido e guardar esses nomes e suas finalidades.

Cheguei apressado e vi a funcionária cadastrando alguns interessados. Numa olhada rápida, percebi que eu seria o mais velho, embora estivesse antecipando em um mês a minha data de aniversário. Saí de lá com a esperança de ser chamado ainda naquele dia. Prometi que, se isso acontecesse, em dois minutos eu estaria lá. E não era exagero.

Quinze minutos depois que cheguei em casa, tocou o telefone. Eu atendi e caiu a linha. Tentei retornar a ligação, mas aquela voz de sempre me avisou que a ligação não podia ser completada, que eu confirmasse número, ou consultasse sei lá o quê. Tentei mais uma vez, desisti. E fiquei me lembrando quantas vezes tenho sido mal educado quando esse pessoal me liga, sempre em hora e local impróprios, oferecendo vantagens para o meu fatídico plano de telefonia.

Era tanta a minha convicção que, quando o telefone tocou pela última vez eu já estava no carro, pronto para a tão mesmo que receber um telefonema de uma jovem milionária apaixonada por nós, linda e inteligente, cheia de amor, nos propondo casamento. Era, segundo ele, uma oportunidade única na vida e que ele abraçaria com a avidez de um sedento diante de um copo com água de coco gelada.

Achei muito boa a comparação, e tentei estender o assunto, mas a velhota, com um ódio típico daquela bruxa da estorinha da Branca de Neve, quase me apunhalou com o olhar. Fiquei pressionado entre a comparação do idoso que queria um comentário, e a revolta da velhinha, disposta a manter o invisível charme do marido que acreditava ser digno de um telefonema daqueles. Na dúvida, troquei a minha opinião por um sorriso e a esperança de que eles fossem logo atendidos.

Sexta-feira, final de tarde. Os funcionários expelindo cansaço diziam que ainda sobravam quatro doses, e se preparavam para ligar para os primeiros da lista. Percebendo isso, a velhinha se antecipou e disse que, em sua família existiam mais alguns, "mais velhos do que ela" e que necessitavam vacinação. Toda animada, com os olhos no final de semana, a funcionária pediu o nome das pessoas e foi anotando tudo. Quando solicitou o número do telefone, ela forneceu e depois, com a maior naturalidade, disse o DDD, dezesseis! Era de uma cidade depois de Ribeirão Preto, por coincidência, da minha, Morro Agudo!

Quando eu disse que era de lá, ela se interessou, puxou conversa e abandonou o olhar de punhal. O velhinho me olhou feio, achando que teria sido eu o privilegiado daquele tal telefonema... Não era o caso, em hipótese alguma. Fui chamado e quando saí, vacinado e feliz, o casal entrava num fusquinha. Antes de partir, o velhinho me fulminou com um olhar contundente e acelerou, deixando um chumaço de fumaça e um cheiro de gasolina, típico de um carro com problemas de carburação.

Luiz Carlos Ladeia é cronista, jornalista aposentado e autor dos livros "Troncos Soltos na Água", "A várzea que eu vi", "Os cristais de Magdalena Ríos" e "Passos de Ontem" (Peça teatral publicada em livro, vencedora do Prêmio Literário Cidade do Recife).

RETRATOS DO COTIDIANO

Super Liga Europeia

Carlos Eduardo Ferreira da Silva

EUROPEAN
SUPER LEAGUE

No dia 18 desse de abril, doze equipes europeias anunciaram uma liga independente, de futebol, reunindo os 12 clubes mais tradicionais da Europa (Arsenal, Chelsea, Liverpool, Manchester City, Manchester United e Tottenham, da Inglaterra; Atlético de Madrid, Barcelona e Real Madrid, da Espanha; e Inter de Milão, Juventus e Milan, da Itália), a grande intenção era substituir a Liga dos Campeões e a Liga Europa (que seriam equivalentes a nossa Copa Libertadores e Copa Sul-americana), iniciando assim uma guerra contra a UEFA.

Como funcionaria essa competição?

Inicialmente ela teria 20 clubes, onde 15 seriam fixos, 5 convidados, (que se classificariam com base no rendimento da temporada anterior) eles seriam divididos em dois grupos, a proposta era "todos contra todos" em partidas de ida e volta.

Os 3 primeiros de cada grupo se classificariam direto para as quartas de final e o 4º e 5º colocado de cada grupo disputaria um playoff pelas duas últimas vagas. Quartas, e semifinais seriam jogos de ida e volta, e a final seria decidida em jogo único. A grande inspiração vem de ligas bem sucedidas como a NFL (liga de futebol americano dos Estados Unidos), NBA (liga de basquetebol da América do Norte) e a Euroliga (liga de clubes de basquetebol masculino da Europa).

Por que deixar a Liga dos Campeões?

Quando a Liga dos Campeões foi criada, eram apenas os campeões de cada país que participava, hoje, o número de jogos e participantes aumentou muito, diminuindo o interesse de clubes e torcedores. Os clubes fundadores estão preocupados com resultados a longo prazo, dando a torcedores e jogadores um fluxo regular de jogos de destaque, que assim vão alimentar a sua paixão pelo jogo com um torneio mais atraente.

Porém, o maior fator é o financeiro, enquanto a Liga dos Campeões hoje paga aos "clubes fundadores" € 3,5 bilhões de euros a Super Liga pagaria € 10 bilhões de euros.

Enquanto isso a UEFA e a FIFA ameaçaram aplicar punições aos clubes e jogadores que participarem dessa nova liga, eles serão proibidos de jogar em qualquer outra competição a nível nacional, europeu ou mundial, e seus jogadores poderão ser impedidos de representar suas seleções nacionais, dessa maneira, ficando de fora da Copa do Mundo.

Diversos jogadores, ex-jogadores e personalidades se posicionaram contra a nova liga, Richarlison, Ozil, Bruno Fernandes, João Cancelo, Rio Ferdinand, Lukas Podolski, Gary Nevile e Luís Figo.

O sindicato mundial de jogadores de futebol profissional, em nota oficial, fez duras críticas à criação da nova liga, manifestando grande preocupação com o impacto em toda estrutura do esporte e incluindo a carreira dos jogadores.

Depois de tanta pressão de instituições, atletas, ex-jogadores e torcedores, os clubes ingleses, italianos e o Atlético de Madrid desistiram da competição. Apenas Barcelona e Real Madrid permanecem dentro do projeto.

Para o mandatário do Real Madrid o principal cartolas da competição, Florentino Pérez, estima que a competição aconteça no intervalo de tempo entre agosto e maio, ainda não foi especificado em que temporada começaria, inicialmente, falava-se de 2022-23.

Radar

1

2

1 e 2 - Associados curtindo a estrutura do nosso Clube em 22 de Setembro de 2020;

3 e 4 - Dia 30 de agosto de 2020, domingo maravilhoso, com sol, calor e os associados curtindo a estrutura do nosso clube!

5 - Associados no Parque Aquático do CEP, em Outubro de 2019.

3

4

5

Infraestrutura

Infraestrutura

Piscina Aquecida

O Parque Aquático do CEP oferece diversas opções de piscinas para natação, porém a mais utilizada é a piscina aquecida e coberta, que pode ser usada no verão ou no inverno, seja qual for o tempo e temperatura!

Túnel do Tempo

1938

Antiga Diretoria

Desde a fundação de nosso Clube já haviam os Orgãos Diretivos, tendo como função administrar todo o Clube.

A **Assembléia Geral** serve para eleger a cada 2 anos o Conselho Deliberativo.

O **Conselho Deliberativo** cuida da vida administrativa e financeira do Clube, a cada 2 anos elege o Presidente e Vice-Presidente da Diretoria Administrativa e Conselho Fiscal.

O **Conselho de Orientação** é composto somente de membros natos, assim entendidos os associados que hajam exercido cargos de Presidente e Vice-Presidente do Conselho Deliberativo.