ANO 7 - NÚMERO 64 - FEVEREIRO DE 2021

CEP DIGITAL

REVISTA DIGITAL DO **CLUBE ESPORTIVO DA PENHA**

PARQUE AQUÁTICO

DESTAQUES › WORKSHOP DE MERGULHO › REFORMA DO ELEVADOR › TÚNEL DO TEMPO: VOLTA DA PENHA

FIQUE TRANQUILO, MAS ATENTO!

VAMOS ENFRENTAR TODOS JUNTOS!

CORONAVÍRUS COVID-19

MÁSCARA FACIAL

USE MÁSCARA DE PROTEÇÃO FACIAL DURANTE TODO O PERÍODO EM QUE ESTIVER NO CLUBE, INDEPENDENTE DA ATIVIDADE QUE ESTEJA PRATICANDO.

MANTENHA DISTÂNCIA MÍNIMA

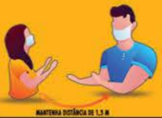

RESPEITE A DISTÂNCIA MÍNIMA DE 1,50m ENTRE PESSOAS SE **ESTIVER PARADO.**

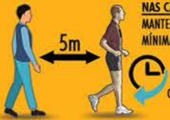

NAS CAMINHADAS, MANTENHA A DISTÂNCIA MÍNIMA DE 5m ENTRE PESSOAS.

CAMINHE SEMPRE NO SENTIDO HORÁRIO TENDO COMO BASE A ENTRADA PELA PORTARIA DE VEÍCULOS.

VESTIÁRIOS FECHADOS

OS VESTIÁRIOS NÃO ESTÃO DISPONÍVEIS PARA USO, VENHA DE CASA JÁ COM A ROUPA QUE USARÁ NO CLUBE.

NÃO COMPARTILHE OBJETOS

NÃO COMPARTILHE OBJETOS DE USO PESSOAL, COMO EQUIPAMENTOS DE PESCA, CELULARES E MATERIAL ESPORTIVO COM OUTRAS PESSOAS.

EVITE AGLOMERAÇÕES

EVITE AGLOMERAÇÕES E PERMANEÇA SEMPRE EM LOCAIS BEM VENTILADOS.

HIGIENIZAÇÃO DAS MÃOS

LAVE AS MÃOS COM FREQUÊNCIA COM ÁGUA E SABÃO OU UTILIZE ÁLCOOL 70% EM GEL NOS PONTOS DE HIGIENIZAÇÃO DE MÃOS.

SINTOMAS DE COVID 19

SE FOR IDENTIFICADO OU SENTIR ALGUM SINTOMA DA COVID 19, RETORNE PARA CASA E MANTENHA-SE ISOLADO ATÉ MELHORAR.

ATIVIDADES LIBERADAS

AO ENTRAR NO CLUBE, CONFIRA NAS PORTARIAS AS ATIVIDADE QUE ESTÃO LIBERADAS E NÃO FAÇA OUTRAS ATIVIDADES.

CUMPRIMENTE DE LONGE

EVITE BEIJOS, ABRAÇOS E APERTOS DE MÃO, FAÇA A SAUDAÇÃO MANTENDO DISTANCIAMENTO SOCIAL.

ACATE AS ORIENTAÇÕES

ACATE AS ORIENTAÇÕES DE COLABORADORES E MEMBROS DA COMISSÃO DE PREVENÇÃO OSTENSIVA.

GRUPO DE RISCO

RECOMENDAMOS PERMANECER EM CASA. SE VIER AO CLUBE REDOBRE A ATENÇÃO.

SAA SERVIÇO DE ATENDIMENTO AO ASSOCIADO

MAIS INFORMAÇÕES

95788.4137

WWW.CEPENHA.COM.BR

CLUBE ESPORTIVO DA PENHA

4 Palavra do Presidente
5 Matéria de Capa - Parque Aquático
9 Roteiro Cultural - Parque da Independência
10 Workshop de Mergulho
12 Mercado Financeiro e Empresarial
13 Reforma do Elevador
14 Relatório de Obras
15 Conselho Deliberativo
16 Leia e Reflita
17 Crônicas
18 Retratos do Cotidiano
19 Radar - Fotos de Associados
20 Infraestrutura - Bosque do CEP
21 Túnel do Tempo

Expediente

CEPDIGITAL

Revista Digital do
Clube Esportivo da Penha
Ano 7 - Número 64 - Fevereiro de 2021

Gestão
Luiz Carlos Picone de Araújo

Editor-Chefe
Adair Cortez

Editor-Assistente
Sebastião Pinto Braga

Periodicidade
Mensal

Mailing de Distribuição
10.000

Marketing
Luiz Fernando Mordenti
Alexandre Ribeiro Mourão

Publicidade
Larissa- 11 2082.7244
marketing@cepenha.com.br

Fotografia e Artes
Sebastião Pinto Braga
Larissa Dias

Redação e Contatos

Rua Capitão João Cesário, 354
Penha - SP (Portaria de Pedestres)
Rua Armando Cardoso Alves, 106
Penha - SP (Portaria de Veículos)

www.cepenha.com.br
cep@cepenha.com.br
facebook.com/cepenha
11 2082.7244

Aproveite o Verão no Cep!!

Luiz Carlos Picone de Araújo
Presidente

Chegou o verão, a estação mais aguardada do ano. Agora é o momento de relaxar e curtir as férias, sem descuidar da saúde e diminuindo o nível de estresse. Nosso clube oferece aos associados atividades incríveis, para você aproveitar os dias mais longos praticando atividades ao ar livre. Caminhadas, corridas, tênis, futebol, tamboréu, além do destaque do verão, nosso maravilhoso Parque Aquático com cinco piscinas.

Para completar o dia, convidamos você a degustar as variadas opções de nossos restaurantes, que oferecem cardápios para todos os gostos. Você pode optar por um suculento filé, uma deliciosa massa ou escolher uma entre as inúmeras opções oferecidas, proporcionando mais sabor aos seus dias!

Em nosso clube o seu verão será muito mais divertido e proveitoso. Junte toda a família e venha curtir os deliciosos dias de calor que vêm por aí!

Contato:
araujo.picone@acovisa.com.br

PARQUE AQUÁTICO

A grande atração de nosso Clube, com água limpíssima, tratada com as mais modernas técnicas e produtos, são cinco piscinas esperando por você!

Vista do Parque Aquático ao final da tarde.
Foto tirada por nossa associada Alyne Zamperlin.

A Jalico Chegou na Penha!
2 DORMS
Mais informações:
(11) 3956-1721
JALICO

1

PARQUE AQUÁTICO

No início de fundação do Clube existiam piscinas flutuantes, anos depois, com a retificação do leito do Rio Tietê e a consequente perda rio, o clube sofreu sensível evasão de sócios que só foi superada com a construção de uma piscina olímpica. A piscina, um sonho quase impossível à época, só foi possível graças aos esforços de abnegados diretores e foi inaugurada em clima de festa.

Fotos 1 e 2 - Parque Aquático atualmente;
Foto 3 - Piscina Flutuante no Rio Tietê, 1940;
Fotos 4 e 5 - Associados no Parque Aquático, década de 50.

2

5

3

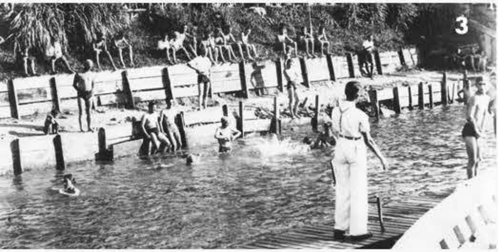

4

PARQUE AQUÁTICO

Atualmente nosso Parque Aquático possui 5 piscinas: Piscina Aquecida e Coberta, Piscina Climatizada, Piscina Semiolímpica e a Piscina Infantil, com toboáguas e cascatas oferecem opções de recreação e diversão para toda a família!

Agradecemos aos nossos

Patrocinadores Oficiais

Carrera
PROMOÇÕES & EVENTOS

Colégio
Fereguetti

Hikari

CNA
Inglês e Espanhol

CVC
GUILHERME COTCHING

JALICO

RR
SECURITY

Ford
SouzaRamos

IMOBILIÁRIA
RE/MAX
CRECI 3053-J Xavante

Odontoclinic
Penha

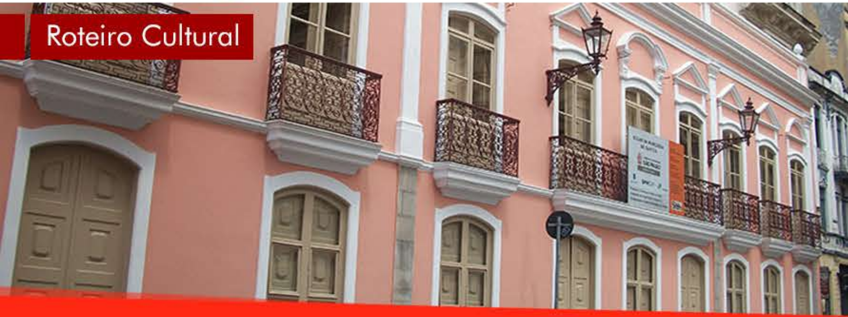

HORÁRIOS DE FUNCIONAMENTO:
Terça-feira a Domingo
11h00 às 15h00

COMO CHEGAR:
Rua Roberto Simonsen, 136
Sé, São Paulo - SP

SOLAR DA MARQUESA

O Solar da Marquesa de Santos é considerado o último exemplar remanescente da arquitetura residencial urbana do século XVIII na cidade de São Paulo. No local é possível encontrar utensílios domésticos, parte do mobiliário e até mesmo a banheira utilizada por Dona Maria Domitila de Castro e Mello, a marquesa de Santos, que entrou para a história como amante de Dom Pedro I e por comprar este sobrado aristocrata, em 1834, na região da Sé, na antiga Rua do Carmo, que atualmente se chama Roberto Simonsen.

Workshop de Mergulho

WORKSHOP DE MERGULHO

24/01/2021

No dia 24, os associados tiveram a oportunidade de participar de uma atividade diferenciada, seguindo protocolos de segurança e conhecendo as modernas técnicas e equipamentos de mergulho em nosso Parque Aquático.

Workshop de Mergulho

Fotos do dia
28/11/2020

Bancos Tradicionais x Digitais

Márcio Leonel Cardoso
Diretor Executivo e Conselheiro do Cep

Não confundam Bancos Digitais com o acesso digital do seu Banco via internet ou smartphone. Os Bancos digitais não possuem agência física, todo processo desde a abertura da conta, movimentações e atendimento é realizado dentro dos ambientes virtuais (computadores e smartphones) ou por telefone em alguns casos.

As instituições bancárias regularizadas pelo Banco Central são protegidas pelo Fundo Garantidor de Crédito (vejam as regras, condições e bancos participantes no site www.fgc.gov.br), desta forma, os depósitos feitos em contas digitais têm a mesma proteção de um banco tradicional (com agências físicas).

As elevadas tarifas cobradas pelos bancos tradicionais é algo que vem incomodando os clientes, nos últimos anos com o surgimento dos bancos digitais e fintechs, esse cenário vem mudando, os usuários estão conhecendo e participando de novas experiências, mais econômicas, com agilidade e conveniência. O foco de muitos dos bancos digitais está, agora, em conseguir entrar em dois públicos, os idosos e os desbancarizados.

As populações mais velhas ainda preferem agências bancárias físicas. Metade dos consumidores com mais de 35 anos escolhe bancos primários, mas para consumidores com menos de 35 anos, esse número cai para apenas 30%, de acordo com a pesquisa de 2019 da PwC.

Existem ainda, um número significativo de desbancarizados no país, que, por diversos motivos, não possuem uma conta bancária, situação que também se repete em outras nações. Globalmente, 1,7 bilhão de pessoas não têm conta bancária, de acordo com o Banco Mundial, uma das razões que afasta os cidadãos do sistema bancário é a burocracia para abertura e o custo dos serviços financeiros.

Abaixo está separado por categoria alguns nomes conhecidos no mercado financeiro, aprendam a identificá-los (a relação completa está no site do Banco Central).

Observação: Na tabela abaixo não houve nenhum critério e/ou preferência na escolha das empresas, são apenas alguns exemplos em meio à tantos players no mercado.

Bancos Tradicionais	Bancos Digitais	Instituições de Pagamento	Cooperativas
Bradesco	Agibank	Mercado Pago	Sicoob
Brasil	BMG Digital	Nubank	Sicredi
Caixa	BS2	Pagbank	Unicred
Itaú	BTG+	Paypal	Viacredi
Safra	C6 Bank	PicPay	
Santander	Inter		
	Next		
	Original		
	Sofisa Direto		

Fica a dica: Escolham o Banco que atenda às suas necessidades, os grandes Bancos ainda detêm um portfólio recheado de opções e diversas funcionalidades, mas muitos brasileiros utilizam a conta apenas para saques, depósitos, empréstimos, pagamentos, transferências, TED, PIX e cartão de débito e crédito. Para essas finalidades as contas digitais são ótimas escolhas, principalmente pelo custo zero ou quase zero nas tarifas.

MBA Gestão Empresarial pela FGV; Certificado Profissional Anbima; Executive Coaching com 5 certificações Internacionais; Consultor Empresarial e Financeiro; Experiência e atuação em bancos comerciais e de investimentos em cargos gerenciais e estratégicos.

REFORMA DO ELEVADOR

Iniciamos os trabalhos de reforma, com substituição de mecanismos, o que vai proporcionar não apenas mais segurança mas também um funcionamento estável. A previsão é que no próximo final de semana esteja liberado para uso de nossos associados.

REFORMA DO ELEVADOR

CRONOGRAMA DA OBRA			
ANÁLISE	PROJETO	EXECUÇÃO	CONCLUÍDA
OK	OK	OK	

REFORMA CONCLUÍDA!

RETIRADA DAS DIVISÓRIAS, CHUVEIROS, VASOS SANITÁRIOS E PISO.

CRONOGRAMA DA OBRA			
ANÁLISE	PROJETO	EXECUÇÃO	CONCLUÍDA
OK	OK	OK	OK

SALA FISIOTERAPIA

SEDE TAMBORÉU

REFORMA CONCLUÍDA!

REPAROS NA ESCADA, VESTIÁRIOS E PISO.

CRONOGRAMA DA OBRA			
ANÁLISE	PROJETO	EXECUÇÃO	CONCLUÍDA
OK	OK	OK	OK

Prezados Associados,

Como todos sabemos, a situação da pandemia da Covid-19 agravou-se nessas primeiras semanas do mês de janeiro, e assim, foi decretada a volta de algumas áreas da cidade de São Paulo para a Fase Laranja do Plano São Paulo, restringindo tanto o horário de funcionamento de estabelecimentos não essenciais, como também a capacidade de lotação dos mesmos.

Desse modo, de acordo com a decisão da Secretaria Municipal de Esportes e Lazer (SEME), ocorrerão mudanças na forma e horários de funcionamento do clube, como a proibição da prática de esportes coletivos e o fechamento obrigatório em horários e dias pré-estabelecidos, feitas com o objetivo de garantir e preservar a saúde e bem-estar dos senhores e senhoras associados do Clube Esportivo da Penha, até que essa situação novamente se normalize.

Pedimos a todos que tenham cuidado para proteger tanto a si mesmos quanto suas famílias nesse tempo turbulento por qual passamos, e que pratiquem o distanciamento social, dentro da possibilidade e situação de cada um, para diminuir a pressão no sistema de saúde do país, o qual passa por um momento difícil de superlotação de unidades de tratamento intensivo em decorrência do grande aumento de casos da Covid-19 no país.

O Clube Esportivo da Penha deseja a todos sorte nesse tempo de incerteza, e espera que todos estejam bem e cuidando de seus familiares e amigos, pois além de pensar na nossa própria segurança, precisamos também ter solidariedade com o próximo, impedindo que esse vírus se alastre para outras famílias, que podem ter em seu meio um integrante mais fragilizado, seja por condição prévia ou idade avançada.

Um bom ano a todos!

Luiz Marcelo Breda Pereira
Vice - Presidente do
Conselho Deliberativo

João Batista Pereira
Presidente do
Conselho Deliberativo

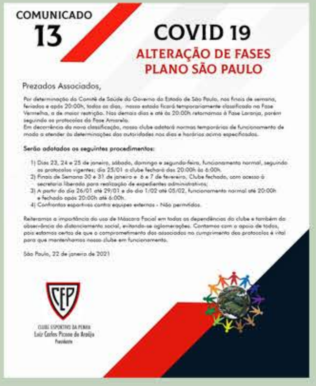

COMUNICADO
13

COVID 19
ALTERAÇÃO DE FASES
PLANO SÃO PAULO

Prezados Associados,

Por determinação do Comitê de Saúde do Governo do Estado de São Paulo, nos finais de semana, feriados e após 20:00h, todos os dias, nosso estado ficará temporariamente classificado na Fase Vermelha, a de maior restrição. Nos demais dias e até às 20:00h retornamos à Fase Laranja, porém seguindo os protocolos da Fase Amarela.

Em decorrência da nova classificação, nosso clube adotará normas temporárias de funcionamento de modo a atender às determinações das autoridades nos dias e horários acima especificados.

Serão adotados os seguintes procedimentos:

1) Dias 23, 24 e 25 de janeiro, sábado, domingo e segunda-feira, funcionamento normal, seguindo os protocolos vigentes; dia 25/01 o clube fechará das 20:00h às 6:00h.
2) Finais de Semana 30 e 31 de janeiro e 6 e 7 de fevereiro, Clube fechado, com acesso à secretaria liberado para realização de expedientes administrativos;
3) A partir do dia 26/01 até 29/01 e do dia 1/02 até 05/02, funcionamento normal até 20:00h e fechado após 20:00h até 6:00h.
4) Confrontos esportivos contra equipes externos - Não permitidos.

Reiteramos a importância do uso de Máscara Facial em todas as dependências do clube e também da observância do distanciamento social, evitando-se aglomerações. Contamos com o apoio de todos, pois estamos certos de que o comprometimento dos associados no cumprimento dos protocolos é vital para que mantenhamos nosso clube em funcionamento.

São Paulo, 22 de janeiro de 2021

CLUBE ESPORTIVO DA PENHA
Luiz Carlos Picone de Araújo
Presidente

Para ler e refletir...

A Lição da Borboleta

Luiz Carlos Gonzaga
Diretor de Cultura do Cep

Um dia, uma pequena abertura apareceu num casulo; um homem sentou e observou a borboleta por várias horas, enquanto ela se esforçava para fazer com que seu corpo passasse através daquele pequeno buraco.

Então, pareceu que ela havia parado de fazer qualquer progresso.

Parecia que ela tinha ido o mais longe que podia e não conseguia ir mais.

O homem decidiu ajudar a borboleta: ele pegou uma tesoura e cortou o restante do casulo.

A borboleta então saiu facilmente, mas seu pequeno corpo estava murcho e tinha as asas amassadas.

O homem continuou a observá-la, porque ele esperava que, a qualquer momento, as asas dela se abrissem e se esticassem para suportar o corpo, que iria se afirmar a tempo.

Nada aconteceu! Na verdade, a borboleta passou o resto de sua vida rastejando um corpo murcho e asas encolhidas. Ela nunca foi capaz de voar.

O que o homem, em sua vontade de ajudar, não compreendia, era que o casulo apertado e o esforço necessário à borboleta para passar através da pequena abertura era o modo pelo qual Deus fazia com que o fluído do corpo da borboleta fosse para as asas, de forma que ela estaria pronta para voar, uma vez que estivesse livre do casulo.

Algumas vezes, o esforço é justamente o que precisamos em nossa vida.

Se Deus nos permitisse passar através de nossas vidas sem quaisquer obstáculos, Ele nos deixaria aleijados. Nós não iríamos ser tão fortes como poderíamos ter sido. Nós nunca poderíamos voar.

"Eu pedi forças, Deus deu-me dificuldades para fazer-me forte.

Eu pedi sabedoria, Deus deu-me problemas para resolver.

Eu pedi prosperidade, Deus deu-me cérebro e músculos para trabalhar.

Eu pedi coragem, Deus deu-me obstáculos para superar.

Eu pedi amor, Deus deu-me pessoas com problemas para ajudar.

Eu pedi favores, Deus deu-me oportunidades.

Eu não recebi nada do que pedi,mas eu recebi tudo de que precisava."

ANTES QUE O TEMPO APAGUE

Fatos de Hoje

Luiz Carlos Ladeia
Diretor de Cultura do Cep

Ela andou a tarde inteira por aí, e ninguém notou a saia branca, cheirando a guardado, de naftalinas ou coisas assim. Foi e voltou do Brás à Lapa, passou pelo Largo do Paissandu e não ligou para os ratos tomando sol ao lado dos arbustos, consumindo as bordas de pizza que vazaram do saco de lixo rasgado. Lentamente dirigiu-se para os bancos de cinza-concreto, tal qual os prédios em torno, e despejou ali as suas desesperanças.

Sem pressa e sem ânimo, desfolhou o jornal e, pelo que notei, as páginas de anúncios de empregos não trouxeram novidades. O horóscopo, o de sempre. A página ficou dobrada ao meio, talvez para uma segunda leitura na esperança de que os astros pudessem mudar o seu cotidiano. Cabisbaixa, olhos fixos no asfalto sujo, permaneceu ali, corroendo o seu silêncio. Sua sombra descreveu cento e oitenta graus e alongou-se até a árvore próxima. Depois, o dia tingiu-se de negro e o neon de um anúncio antigo deu-lhe boa noite. Neon, pensei. Só poderia estar ali, no prédio decadente, como tantos outros nos arredores. Confiantes de que não seriam importunadas, as ratazanas se aproximaram. Piscavam os olhinhos inquietos e voltavam aos buracos que ligavam as moitas de azaleia à boca do bueiro sem tampa.

Passou um andarilho apoiado em uma bengala. Soltou um olhar intrigante, sorriu e fez um aceno; parecia feliz. Depois, um soldado. Um tanto curioso, menos bem intencionado, ele desfilou um pouco de desconfiança e desapareceu entre os infortunados que esperavam condução do outro lado da praça.

A cidade não viu o seu desânimo, não ligou para o seu cansaço; não sorriu para a noite fria que chegava trazendo o vento agressivo. Depois de expulsar as ratazanas, ele derrubou a placa com versos dedicados à Mãe Preta que permaneceu de costas, moldada no bronze escuro. Mais longe, o velho cinema também decadente anunciava brilhante "o Sol por Testemunha", um clássico da sétima arte. No mais, só indiferença, e confesso que me integrei a ela; fui cúmplice daquela angústia dissimulada.

O termo é antigo, esculpido na linguagem policial num tempo em que o óbito virava manchete e o jargão era repetido nas ruas. Vilma de tal agonizou na praça, deitada no banco de jardim, com as pernas encobertas pelo jornal do dia anterior. Seus dedos crispados já não mais seguravam a sua bolsa, que desapareceu tão logo os seus olhos se fecharam. O primeiro olhou as horas e levou o relógio. O segundo procurou pelos documentos e colocou no bolso, discretamente o pouco que ela carregava. Apenas duas moedas insignificantes ficaram presas numa dobra da saia plissada, provas de um corpo dilapidado, exposto num amanhecer que se anunciava radiante.

O vento havia partido, depois de espalhar o lixo, para a alegria dos roedores. Ratos de toda espécie se fizeram presentes. A pouca luz da manhã permitiu que muitos se aproximassem, e sem ordem nem compostura, contemplassem a beleza das pernas contratando com os danos nas meias escuras, ambas com pequenos furos no calcanhar. Vilma de tal, mineira de nascimento, residência desconhecida, prendas domésticas. Um quase nada, algo que não merecia uma manchete.

O jornaleiro próximo não prestou atenção no líquido que a moça bebia. Não teve tempo para isso. A cidade, também não. Foram poucas as testemunhas: a de bronze, filho ao colo, lembrança do cativeiro e o jornaleiro. A primeira, não fala: a segunda preferiu não se manifestar. A última testemunha falava de um paraíso, dias eternos e um amor divino, enquanto desfolhava o livro surrado, de capa escura. Mas ninguém se ateve a ela. Uma brisa leve espalhou o jornal e virou a página do horóscopo...

Luiz Carlos Ladeia é cronista, jornalista aposentado e autor dos livros "Troncos Soltos na Água", "A várzea que eu vi", "Os cristais de Magdalena Ríos" e "Passos de Ontem" (Peça teatral publicada em livro, vencedora do Prêmio Literário Cidade do Recife).

RETRATOS DO COTIDIANO

A Hegemonia Paulista no Futebol Sul-Americano

Carlos Eduardo Ferreira da Silva

Falando de futebol, nós do estado de São Paulo estamos bem servidos, ficando bem evidente na final da libertadores, onde dois clubes paulistas eliminaram os dois gigantes argentinos. Considerando outros torneios, podemos verificar mais ainda essa hegemonia. De 2010 para cá, o estado de São Paulo venceu 3 copas do Brasil empatado com o estado de Minas Gerais que também tem 3 conquistas, mas, podendo vencer a sua quarta edição com o Palmeiras. Analisando o campeonato brasileiro, a diferença é ainda mais esmagadora, nesses últimos 10 anos, o nosso estado tem 5 títulos, mesmo se por acaso perder o título desse ano para estados como Rio de Janeiro, que pode chegar a quarta conquista, Minas Gerais, pode conquistar o terceiro título, enquanto Rio Grande do Sul, alcançará a sua primeira. Mas nós pensamos em Libertadores, que torcedor que não quer ver seu time imortalizado ao lado dos maiores clubes da América, de 2010 até a final do dia 30, o Brasil conquistou 5 títulos, e já podemos contar mais um paulista campeão (reportagem escrita dia 29/01), logo, podemos dizer que das 6 conquistas brasileiras, 3 são do nosso estado e 3 dos demais. Quando falamos de mundial, a soberania europeia é visível de muito longe, mas contando a partir de 2005 onde o torneio segue o formato atual, os únicos clubes que derrotaram os europeus, foram os brasileiros, em 3 ocasiões, onde dois desses clubes eram paulistas.

Das 650 equipes que disputam campeonatos oficiais, 89 são do estado de São Paulo, apesar de você assistir na televisão apenas os jogos dos "grandes" (Corinthians, Santos, Palmeiras e São Paulo) a Federação Paulista de Futebol movimenta outros torneios com seus outros afiliados, podemos dar destaque ao Campeonato Paulista, a Copa Paulista que dá direito a vagas à Copa do Brasil e a quarta divisão do campeonato brasileiro. Das inúmeras competições de categorias de base, aqui é organizada também a mais nobre, a Copa São Paulo de Futebol Júnior, onde temos 128 clubes com atletas de categoria Sub-19 que vem do Brasil inteiro para esse torneio que tem a final disputada sempre no dia 25 de janeiro, aniversário da nossa capital.

Não podemos deixar de destacar também que São Paulo tem o maior PIB (o Produto Interno Bruto é a soma de todos os bens e serviços finais produzidos pala região) de todos os estados brasileiros e até maior que dos demais países da América do Sul, sim meu amigo leitor, o PIB paulista é maior que de países como Argentina, Chile e Uruguai. Sabemos que ter elencos milionários não garante títulos, pois se dinheiro entrasse em campo, a gente nunca teria visto clubes como São Caetano chegar à final de uma Libertadores, ou Santo André e Paulista campeões da Copa do Brasil e também nunca teríamos vistos clubes como Cruzeiro, Vasco e Botafogo rebaixados. Com mais dinheiro e maior investimento, é possível montar equipes mais competitivas, não apenas com os melhores atletas, mas com centros de treinamentos melhor equipados, mais profissionais para atender os atletas como médicos, fisioterapeutas e nutricionistas, melhores acomodações, mais investimentos em categorias de base para garimpar novas joias, melhores condições de transportes com ônibus cinco estrelas, passagens aéreas onde muitas vezes de primeira classe, quando não, jatinhos particulares. Lógico que não adianta ter tudo isso e não ser bem administrado, mas quando existe uma boa gestão, organização separando bem assuntos de futebol e assuntos do clube, o resultado acaba sendo sempre positivo.

1 - Nosa colaboradora Marilza realizando a divulgação sonora dos protocolos da Covid-19;

2 - Associado Alan pescou esta belíssima Pirarara em nosso Lago;

3 e 4 - Dia 28/01 foi realizado o treinamento da Brigada de Incêndio;

5 - Algumas de nossas associadas que participam do Grupo de Corridas.

Infraestrutura

Bosque do CEP

Local ideal para descanso, relaxamento e reflexão, o bosque possui grande quantidade de árvores frutíferas, perfeito para observação de pássaros.

1931

Volta da Penha

A Volta da Penha é a segunda corrida de rua mais antiga do Brasil e foi a primeira atividade de atletismo em nosso Clube, criada em 1931.

É disputada nos percursos de 5Km e 10Km em trajeto que atravessa grande parte do bairro da Penha, oferecendo modalidades masculina e feminina.