ANO 7 - NÚMERO 66 - ABRIL DE 2021

CEP DIGITAL

REVISTA DIGITAL DO **CLUBE ESPORTIVO DA PENHA**

FUTSAL NO CEP

DESTAQUES › DIA INTERNACIONAL DA MULHER › VITOR RIBEIRO › TÚNEL DO TEMPO: BOXE

FIQUE TRANQUILO, MAS ATENTO!

VAMOS ENFRENTAR TODOS JUNTOS!

CORONAVÍRUS COVID-19

MÁSCARA FACIAL

USE MÁSCARA DE PROTEÇÃO FACIAL DURANTE TODO O PERÍODO EM QUE ESTIVER NO CLUBE, INDEPENDENTE DA ATIVIDADE QUE ESTEJA PRATICANDO.

MANTENHA DISTÂNCIA MÍNIMA

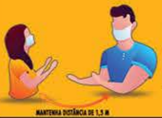

RESPEITE A DISTÂNCIA MÍNIMA DE 1,50m ENTRE PESSOAS SE **ESTIVER PARADO.**

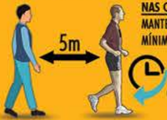

NAS CAMINHADAS, MANTENHA A DISTÂNCIA MÍNIMA DE 5m ENTRE PESSOAS.

CAMINHE SEMPRE NO SENTIDO HORÁRIO TENDO COMO BASE A ENTRADA PELA PORTARIA DE VEÍCULOS.

VESTIÁRIOS FECHADOS

OS VESTIÁRIOS NÃO ESTÃO DISPONÍVEIS PARA USO, VENHA DE CASA JÁ COM A ROUPA QUE USARÁ NO CLUBE.

NÃO COMPARTILHE OBJETOS

NÃO COMPARTILHE OBJETOS DE USO PESSOAL, COMO EQUIPAMENTOS DE PESCA, CELULARES E MATERIAL ESPORTIVO COM OUTRAS PESSOAS.

EVITE AGLOMERAÇÕES

EVITE AGLOMERAÇÕES E PERMANEÇA SEMPRE EM LOCAIS BEM VENTILADOS.

HIGIENIZAÇÃO DAS MÃOS

LAVE AS MÃOS COM FREQUÊNCIA COM ÁGUA E SABÃO OU UTILIZE ÁLCOOL 70% EM GEL NOS PONTOS DE HIGIENIZAÇÃO DE MÃOS.

SINTOMAS DE COVID 19

SE FOR IDENTIFICADO OU SENTIR ALGUM SINTOMA DA COVID 19, RETORNE PARA CASA E MANTENHA-SE ISOLADO ATÉ MELHORAR.

ATIVIDADES LIBERADAS

AO ENTRAR NO CLUBE, CONFIRA NAS PORTARIAS AS ATIVIDADE QUE ESTÃO LIBERADAS E NÃO FAÇA OUTRAS ATIVIDADES.

CUMPRIMENTE DE LONGE

EVITE BEIJOS, ABRAÇOS E APERTOS DE MÃO, FAÇA A SAUDAÇÃO MANTENDO DISTANCIAMENTO SOCIAL.

ACATE AS ORIENTAÇÕES

ACATE AS ORIENTAÇÕES DE COLABORADORES E MEMBROS DA COMISSÃO DE PREVENÇÃO OSTENSIVA.

GRUPO DE RISCO

RECOMENDAMOS PERMANECER EM CASA. SE VIER AO CLUBE REDOBRE A ATENÇÃO.

SAA SERVIÇO DE ATENDIMENTO AO ASSOCIADO

MAIS INFORMAÇÕES

95788.4137

WWW.CEPENHA.COM.BR

4 Palavra do Presidente
5 Matéria de Capa - Futsal no CEP
9 Roteiro Cultural - Museu de Arte Contemporânea
10 Dia Internacional da Mulher 2020
12 Mercado Financeiro e Empresarial
13 Vitor Ribeiro
14 Relatório de Obras
15 Conselho Deliberativo
16 Leia e Reflita
17 Crônicas
18 Retratos do Cotidiano
19 Radar - Fotos de Associados
20 Infraestrutura - Estádio Principal
21 Túnel do Tempo

Expediente

CEP DIGITAL
Revista Digital do
Clube Esportivo da Penha
Ano 7 - Número 66 - Abril de 2021

Gestão
Luiz Carlos Picone de Araújo

Editor-Chefe
Adair Cortez

Editor-Assistente
Sebastião Pinto Braga

Periodicidade
Mensal

Mailing de Distribuição
10.000

Marketing
Luiz Fernando Mordenti
Alexandre Ribeiro Mourão

Publicidade
Larissa- 11 2082.7244
marketing@cepenha.com.br

Fotografia e Artes
Sebastião Pinto Braga
Larissa Dias

Redação e Contatos

Rua Capitão João Cesário, 354
Penha - SP (Portaria de Pedestres)
Rua Armando Cardoso Alves, 106
Penha - SP (Portaria de Veículos)

www.cepenha.com.br
cep@cepenha.com.br
facebook.com/cepenha
11 2082.7244

Palavra do Presidente

Feliz Dia de Páscoa!

Luiz Carlos Picone de Araújo
Presidente

É tempo de celebração da Ressurreição de Jesus, tempo de renascimento e renovação, mas também de reflexão. É o momento para valorizarmos o verdadeiro significado da vida e das coisas realmente importantes, como a bondade, a amizade e a fraternidade. Vamos juntos celebrar a felicidade e a paz e desejo que suas vidas renasçam cheias de doces surpresas, muito amor, muita saúde e muita amizade! Abram os seus corações e aproveitem o dia cercados das pessoas que amam e tenham todos uma Feliz Páscoa!

Contato:
araujo.picone@acovisa.com.br

FUTSAL NO CEP

Grandes nomes do Futsal brasileiro, inclusive campeões mundiais, saíram de nossas categorias de base. Casagrande, Serginho, Vander Iacovino e muito outros iniciaram suas vitoriosas carreiras em nosso clube!

A Jalico
Chegou na
Penha!
2 DORMS
Mais informações:
(11) 3956-1721
JALICO

FUTSAL NO CEP

Em noso Clube temos o Ginásio Principal, com arquibancadas e o Mini Ginásio onde ocorrem os jogos e treinamentos das equipes. Nosso Clube conta com várias equipes de Futsal Base e Federado e participamos de diversas competições como o Campeonato Metropolitano e Campeonato Sindiclube.

FUTSAL NO CEP
ESCOLINHA

Temos em nosso Clube a Escolinha de Futsal, com treinamento de jogadores e goleiros para crianças a partir de 5 anos e periodicamente realizamos as Seletivas de Futsal, para que possam fazer parte de nossas equipes oficiais.

#juntossomosmaisfortes
Venha Que Eu Sou Do PENHA

Agradecemos aos nossos

Patrocinadores Oficiais

Carrera
PROMOÇÕES & EVENTOS

Hikari

Colégio Fereguetti

CNA
Inglês e Espanhol

CVC
GUILHERME COTCHING

JALICO

RR SECURITY

Ford
Souza Ramos

IMOBILIÁRIA
RE/MAX
CRECI 3053-J Xavante

Odontoclinic
Penha

HORÁRIOS DE FUNCIONAMENTO:
Visitas suspensas temporariamente.

COMO CHEGAR:
Av. Pedro Álvares Cabral, 1301
04094-050, São Paulo - SP

MUSEU DE ARTE CONTEMPORÂNEA DA UNIVERSIDADE DE SÃO PAULO

Criado nos anos 1950 pelo arquiteto Oscar Niemeyer e equipe, além de seu espaço histórico no Pavilhão Ciccillo Matarazzo, constitui um importante centro de pesquisa e de formação educacional.
O MAC possui a mais importante coleção da América Latina especializada na produção ocidental do século XX. Conta com cerca de 10 mil obras - entre óleos, desenhos, gravuras, esculturas, objetos e trabalhos conceituais - consistindo em um grande patrimônio cultural com decorrências nacionais e internacionais.

DIA INTERNACIONAL DA MULHER 2020

08/03/2020

A celebração aconteceu no Galpão de Eventos e o dia começou com um delicioso Café da Manhã oferecido pela Nestlé. Tivemos após o café uma Oficina de Dança com a temática Mães e Filhas coordenada pela Profª Claúdia Regina da Academia de Dança do Cep. Para finalizar foi realizada uma sessão do Programa Camila Jorge. Com oferecimento da Nestlé e da CNA realizamos um sorteio de brindes para as participantes.

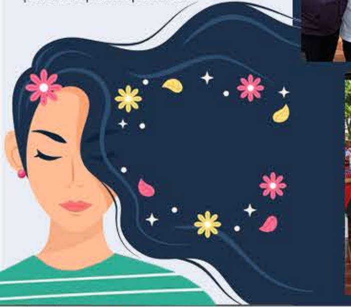

Dia Internacional da Mulher

*EVENTO DE 2020

Mercado Financeiro e Empresarial

Assinatura Eletrônica

Márcio Leonel Cardoso
Diretor Executivo e Conselheiro do Cep

A transformação digital já atinge diversos setores e negócios, com isso, pouco a pouco, os contratos assinados no papel são vistos como métodos antiquados e dão lugar aos documentos com assinatura eletrônica. Já parou para pensar quanto papel é gasto no mundo para assinaturas de contratos? E quanto tempo se gasta para fazer gestão de todos esses contratos (arquivar, procurar, escanear..)? Além disso, devido à crescente adesão das empresas e consumidores ao universo digital, a palavra "agilidade" se tornou um mantra.

Mas, afinal, uma assinatura eletrônica tem a mesma legalidade que uma assinatura à caneta? E em relação à assinatura digital? A validade é a mesma? Qual a diferença?

O termo assinatura eletrônica refere-se a qualquer mecanismo eletrônico, não necessariamente criptográfico, para identificar alguém, seja por meio de escaneamento de uma assinatura, identificação por impressão digital, endereço IP, e-mail ou simples escrita do nome completo para identificar o remetente de uma mensagem eletrônica ou partes em um contrato ou documento. A assinatura digital (e-CPF) é apenas uma modalidade de assinatura eletrônica.

Podemos considerar que a assinatura eletrônica é uma floresta com os seus vários tipos de árvores, enquanto a assinatura digital é uma das espécies de árvore desta floresta.

A assinatura eletrônica está amparada pela Medida Provisória nº 2.200-2/2001, que instituiu a Infra-Estrutura de Chaves Públicas Brasileira – ICP-Brasil para garantir a autenticidade, a integridade e a validade jurídica de documentos em forma eletrônica.

A Medida Provisória nº 2.200-2/2001, Art. 10, § 2o dispõe o seguinte: "O disposto nesta Medida Provisória não obsta a utilização de outro meio de comprovação da autoria e integridade de documentos em forma eletrônica, inclusive os que utilizem certificados não emitidos pela ICP-Brasil, desde que admitido pelas partes como válido ou aceito pela pessoa a quem for oposto o documento."

Além da Medida Provisória, há inúmeros enunciados do Poder Judiciário confirmando a validade das assinaturas eletrônicas, como, por exemplo, o enunciado 297 do Conselho da Justiça Federal:

"O documento eletrônico tem valor probante, desde que seja apto a conservar a integridade de seu conteúdo e idôneo a apontar sua autoria, independentemente da tecnologia empregada."

Para que uma assinatura eletrônica tenha validade legal, deve conter as seguintes propriedades:

Autenticidade: Visa estabelecer a validade da transmissão, da mensagem e do seu remetente. O objetivo é que o destinatário possa comprovar a origem e autoria de um determinado documento.

Integridade do Documento: O princípio de integridade refere-se a manutenção das condições iniciais das informações de acordo com a forma que foram produzidas e armazenadas. Ou seja, a informação mantém sua origem e ela não pode ser alterada, assim somente pessoas autorizadas poderão acessar e modificar os dados do sistema.

Não Repúdio: Visa garantir que o autor não negue ter criado e assinado o documento.

Alguns exemplos de documentos que aceitam qualquer modalidade de assinatura eletrônica: Contratos de Venda; Procurações; Aprovações Internas; Propostas Comerciais; Contratos de Compra; Propostas de Seguro; Contratos Financeiros; Pedidos de Compra.

Atenção à algumas exigências negociadas para assinaturas eletrônicas, alguns documentos ou órgãos públicos exigem a utilização do Certificado Digital ICP-Brasil.

MBA Gestão Empresarial pela FGV; Certificado Profissional Anbima; Executive Coaching com 5 certificações Internacionais; Consultor Empresarial e Financeiro; Experiência e atuação em bancos comerciais e de investimentos em cargos gerenciais e estratégicos.

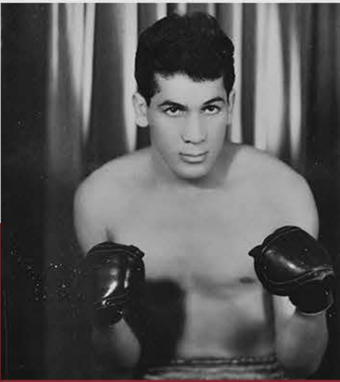

NOTA DE PESAR
VITOR RIBEIRO

Dia 23 de março de 2021, vitimado pela Covid-19, perdemos a maior figura do Boxe no Cep. Atuou como pugilista e como técnico de grandes nomes do esporte, como Anderson Silva, José Aldo,(UFC) Danilo Batista e Waldemar Paulino, entre tantos outros. Projetou o nome do Cep e do Brasil no Boxe nacional e internacional.

REFORMA DO ELEVADOR

CRONOGRAMA DA OBRA			
ANÁLISE	PROJETO	EXECUÇÃO	CONCLUÍDA
OK	OK	OK	

REFORMA CONCLUÍDA!

CRONOGRAMA DA OBRA			
ANÁLISE	PROJETO	EXECUÇÃO	CONCLUÍDA
OK	OK	OK	OK

REFORMA DAS CHURRASQUEIRAS

LAGO - REFORMA DA ESCADA E PASSARELA

REFORMA CONCLUÍDA!

CRONOGRAMA DA OBRA			
ANÁLISE	PROJETO	EXECUÇÃO	CONCLUÍDA
OK	OK	OK	OK

Conselho Deliberativo

Caros conselheiros,

Infelizmente após 1 ano de pandemia, temos que continuar falando desta doença tão devastadora, tanto na questão da saúde, como na economia.

Tivemos durante este mês de março de 2021, praticamente um *lockdown* na cidade de São Paulo, sem julgamento do mérito, a economia foi bastante afetada e sobretudo nosso Clube.

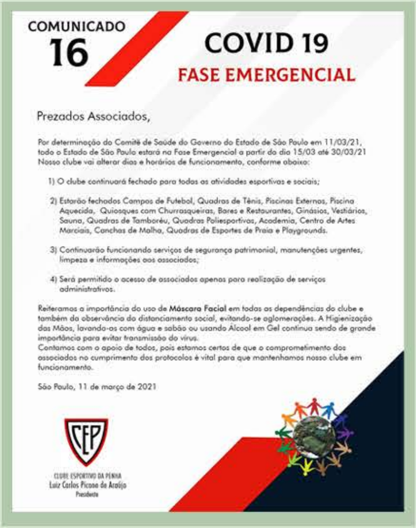

COMUNICADO
16

COVID 19
FASE EMERGENCIAL

Prezados Associados,

Por determinação do Comitê de Saúde do Governo do Estado de São Paulo em 11/03/21, todo o Estado de São Paulo estará na Fase Emergencial a partir do dia 15/03 até 30/03/21 Nosso clube vai alterar dias e horários de funcionamento, conforme abaixo:

1) O clube continuará fechado para todas as atividades esportivas e sociais;
2) Estarão fechados Campos de Futebol, Quadras de Tênis, Piscinas Externos, Piscina Aquecida, Quiosques com Churrasqueiras, Bares e Restaurantes, Ginásios, Vestiários, Sauna, Quadras de Tamboréu, Quadras Poliesportivas, Academia, Centro de Artes Marciais, Conchas de Malha, Quadras de Esportes de Praia e Playgrounds.
3) Continuarão funcionando serviços de segurança patrimonial, manutenções urgentes, limpeza e informações aos associados;
4) Será permitido o acesso de associados apenas para realização de serviços administrativos.

Reiteramos a importância do uso de **Máscara Facial** em todas as dependências do clube e também da observância do distanciamento social, evitando-se aglomerações. A Higienização das Mãos, lavando-as com água e sabão ou usando Álcool em Gel continua sendo de grande importância para evitar transmissão do vírus.
Contamos com o apoio de todos, pois estamos certos de que o comprometimento dos associados no cumprimento dos protocolos é vital para que mantenhamos nosso clube em funcionamento.

São Paulo, 11 de março de 2021

CLUBE ESPORTIVO DA PENHA
Luiz Carlos Picone de Araújo
Presidente

Estas ações tomadas pelo governo, diferente da ocorrida há cerca de 01 ano, não contempla qualquer beneficio às empresas, pois não há redução de jornada. Nossas tarifas públicas continuam, inclusive mais altas, a folha salarial e impostos são os mesmos.

Apesar de estarmos cientes das dificuldades da população, neste momento será necessário a colaboração e vontade de todos no sentido de continuarem prestigiando o Clube e acertando suas mensalidades, pois as despesas não param.

A administração do Clube, fez durante este período negociações com empresas de terceirização, diminuindo valores e quadro de funcionários.

O pedido aos nossos grupo de conselheiros é de que, na medida do possível, passe as informações e incentive nossos associados a estarem presentes na vida do Clube, neste momento de enorme dificuldade.

Luiz Marcelo Breda Pereira
Vice - Presidente do
Conselho Deliberativo

João Batista Pereira
Presidente do
Conselho Deliberativo

Para ler e refletir...

A Lenda da Bruxa

Luiz Carlos Gonzaga
Diretor de Cultura do Cep

O jovem rei Arthur foi surpreendido pelo monarca de um reino vizinho quando entrava furtivamente num bosque. O Rei poderia tê-lo mandado matar, pois tal era o castigo para quem violasse as leis da propriedade, contudo comoveu-se perante a juventude e a simpatia de Arthur e ofereceu-lhe a liberdade, desde que no prazo de um ano trouxesse a resposta a uma pergunta difícil. A pergunta era: O que é que realmente as mulheres querem?

Semelhante pergunta deixaria perplexo até o homem mais sábio, e ao jovem Arthur pareceu-lhe impossível obter a resposta. Contudo, aquilo era melhor do que a morte, de modo que regressou ao seu reino e começou a interrogar as pessoas. A princesa, a rainha, as prostitutas, os monges, os sábios, o bobo da corte, em suma, a todos, e ninguém soube dar uma resposta convincente. Porém todos o aconselharam a consultar a velha bruxa, porque somente ela saberia a resposta. O preço seria alto, já que a velha bruxa era famosa em todo o reino pelo exorbitante preço cobrado pelos seus serviços.

Já perto do último dia do ano acordado, Arthur não teve mais remédio e resolveu recorrer à feiticeira. Ela aceitou dar-lhe uma resposta, com uma condição: Ela queria casar-se com Gawain, o cavaleiro mais nobre da Távola Redonda e o mais íntimo amigo do Rei Arthur!

Jovem Arthur olhou horrorizado: ela era feíssima, tinha um só dente, desprendia um fedor que causava náuseas até a um cachorro, fazia ruídos obscenos, nunca havia topado com uma criatura tão repugnante. Acovardou-se diante da perspectiva de pedir a um amigo de toda a sua vida para assumir essa carga terrível. Não obstante, ao inteirar-se do pacto proposto, Gawain afirmou que não era um sacrifício excessivo em troca da vida de seu melhor amigo e a preservação da Távola Redonda.

Anunciadas as bodas, a velha bruxa, com sua sabedoria infernal, finalmente disse o que realmente as mulheres querem: serem soberanas de suas próprias vidas! Todos souberam no mesmo instante que a feiticeira havia dito uma grande verdade e que o jovem Rei Arthur estaria salvo.

Assim que ouviu a resposta, o monarca vizinho devolveu-lhe a liberdade. Porém, que bodas tristes foram aquelas, toda a corte assistiu e ninguém se sentiu mais dividido entre o alívio e a angústia, que o próprio Arthur. Gawain mostrou-se cortês, gentil e respeitoso. A velha bruxa usou dos seus piores hábitos, comeu sem usar talheres, emitiu ruídos e um mau cheiro espantoso.

Chegou a noite de núpcias. Quando Gawain, já estava preparado para ir para cama e aguardava sua esposa, ela apareceu como a mais linda e charmosa mulher que um homem poderia imaginar! Ele ficou estupefato e perguntou-lhe o que havia acontecido. A jovem respondeu-lhe com um sorriso doce, que como havia sido cortês com ela, a metade do tempo apresentar-se-ia com aspecto horrível e na outra metade com aspecto de uma linda donzela. Então ela perguntou-lhe qual ele preferiria para o dia e qual para a noite?

Que pergunta cruel, Gawain apressou-se a fazer cálculos... Poderia ter uma jovem adorável durante o dia para exibir aos seus amigos e à noite na privacidade de seu quarto uma bruxa repugnante ou quem sabe ter de dia uma bruxa e uma jovem linda nos momentos íntimos de sua vida conjugal. Que é que você teria preferido? O que teria escolhido?

Nobre Gawain respondeu que a deixaria escolher por si mesma. Ao ouvir a resposta ela anunciou que seria uma linda jovem de dia e de noite, porque ele a havia respeitado e permitido ser dona de sua vida.

Conclusão: Quer ter uma bela e feliz mulher? Então a deixe ser dona de sua vida.

Rotina

Luiz Carlos Ladeia
Diretor de Cultura do Cep

Era uma visão obrigatória para quem subia a escada. Os fícus prestes a serem podados bloqueavam a visão dos pedestres, dificultando a travessia da grande avenida. Ao fundo, algumas palmeiras esqueléticas, contorcidas pela busca diária do sol, tentavam fugir da sombra dos edifícios de arquitetura mesclada de variados estilos. Mais além, os muros do sombrio quartel impunham respeito. Eram amarelos e desbotados; expunham nos cantos sentinelas de faces duras, mãos crispadas sobre mosquetões antigos, sem disparos. Apenas intimidavam e o faziam com perfeição. A escada rolante saía do pequeno túnel onde o atrito de ferros indicava a passagem de mais um trem apinhado de gente. Os degraus morriam uns atrás dos outros, engolidos por um vão brilhante pelo uso, entre o corpo da escada e a plataforma da avenida. A tarde corria rumo à noite. O movimento aumentava à medida que os ponteiros se aproximavam das seis.

Luiz Carlos Ladeia é cronista, jornalista aposentado e autor dos livros "Troncos Soltos na Água", "A várzea que eu vi", "Os cristais de Magdalena Ríos" e "Passos de Ontem" (Peça teatral publicada em livro, vencedora do Prêmio Literário Cidade do Recife).

Os passos eram acelerados. De tênis um tanto batido e calça, também, ele galgou os degraus que eram lentos às suas pretensões, trombou com alguns e empurrou outros que não entendiam aquela pressa. Atingiu a calçada, sorriu para o sentinela e cruzou a avenida, sem a preocupação com os veículos que disputavam espaço. Ofegante, chegou ao outro lado e sumiu na multidão.

A escada continuou a sua marcha, na mesma cadência, arrastando gente distante de si mesma, da nascente ao ocaso do degrau, na redundante missão agora acrescida da angustia daquele passageiro. Primeiro, uma mão pousou no seu ombro, com um ligeiro pedido de desculpa. Um puxão contribuiu para desviar a sua atenção, enquanto outra mão invadiu o bolso do paletó.

O susto e o desespero não lhe permitiram notar algo pontiagudo furando as costas. Uma dor estranha percorreu todo o corpo, dos pés à cabeça, onde o chapéu deslizou de banda, cobrindo os olhos, enquanto a carteira com os encargos da família ia escada acima, em mãos estranhas, rumo ao nunca mais.

Atônito, membros paralisados e sem forças, acompanhou aquele ser esguio de andar balançado, em fuga. Suas esperanças estavam no sentinela, junto ao muro amarelado. Ficou ali, preso aos degraus que morriam no alto da escada, impedindo a passagem daquela gente indiferente e dona da maior pressa do mundo.

Antes de perceber o que se passava, o militar se deliciava com a visão das belas pernas e do corpo quase exposto da mulher de vida noturna que iniciava o seu expediente.

Quando o sentinela chegou, os degraus davam a terceira volta; manchados de sangue, e morriam levando dedos e botões.

RETRATOS DO COTIDIANO

O que são os e-sports?

Carlos Eduardo Ferreira da Silva

Os Eletronics Sports são uma tendência mundial, refere-se a competições em jogos eletrônicos em nível profissional, e acreditem... mesmo sendo pouco popular entre grande parte da população nacional, esses eventos lotam ginásios, com fã clube, torcida, tudo que conhecemos e um pouco mais. Pode ser disputado de maneira individual ou coletiva, e é transmitido via internet para todo o mundo. Esse mercado tem competidores, equipes, desenvolvedores, patrocínios, que movimenta próximo dos 3 bilhões de dólares por ano. Os Cyber Atletas, como são conhecidos, tem o mesmo comprometimento e treinamento (podendo chegar a 10 horas diárias) em alto nível, como um atleta de esportes tradicionais.

Esse tipo de competição se iniciou em 1972 em uma universidade na Califórnia (EUA) quando os alunos realizaram o primeiro campeonato de *Spacewar* (um dos primeiros jogos para computadores), oito anos depois a empresa Atari organizou um Campeonato de *Space Invaders,* foi um grande sucesso, que chamou a atenção de dez mil pessoas nos Estados Unidos. Daquele tempo até os dias de hoje, com a grande evolução da tecnologia e a popularização da internet, diversos jogos eletrônicos começaram a ter maior destaque, a Coréia do Sul é considerada a capital mundial dos e-sportes. No início de 2010 os desenvolvedores de jogos começaram a fazer um investimento alto em campeonatos dessa modalidade transformando no fenômeno que ele é hoje.

Aqui no Brasil começamos agora entrar nesse mercado, aproximando times e jogadores, começamos a ter os primeiros centros de treinamento, patrocinadores e uma gigantesca quantidade de seguidores nas redes sociais das equipes e dos atletas, já existe até uma especialização do curso de pedagogia voltada para o atendimento de atletas e-sport, está circulando uma proposta no senado para a viabilização e regulamentação da modalidade em nosso país, podendo daqui alguns anos você ver alguém com a carteira assinada como Cyber Atleta. Os que defendem esse projeto acreditam que existe uma grande chance de geração de renda e empregos nesse setor. O que também está ajudando a alavancar a categoria por aqui é o investimento feito por clubes de futebol, alguns exemplos que podemos citar é o Santos que iniciou uma parceria em 2015 com a Dexterity que competiram nos campeonatos de Rainbown Six e no League of Legends, o Santos também tem uma equipe feminina chamada as Sereias da Vila, o projeto deu tão certo no clube alvinegro praiano que em 2018 a parceria com a Dexterity foi desfeita para a continuidade de projeto de maneira independente. Outro clube que entrou de cabeça no projeto também foi o Flamengo, que em 2017 anunciou a formação da equipe de maneira oficial, que contava com brasileiros e sul-coreanos, outros clubes que também investiram foram o Vitória (Bahia), Atlético Paranaense, Avaí (Santa Catarina), ABC (Natal), Bragantino (Bragança Paulista), Rio Branco (Espírito Santo) e o Vasco da Gama (rio de Janeiro), estão participando de competições nacionais e internacionais.

Mesmo com o crescimento desse cenário, temos muito no que evoluir, apesar dos exemplos citados, poucos clubes recebem investimentos, impossibilitando que os Cyber Atletas se dedicam de maneira integral a sua modalidade, o maior parte do capital vem de fora do país e muitos atletas brasileiros acabam se mudando para outros lugares (principalmente Estados Unidos) por falta de centros de treinamentos, acredito que oficializando a modalidade e profissionalizando os atletas, esse investimento se torna mais seguro e mais atrativos.

1 - Nosso ex-atleta João Vitor, que iniciou em nosso Clube em 2015 no Sub14 foi contratado pela Fundação JES Futsal;

2 - Participação dos associados no Cross Cep, uma atividade de desafios e superação coordenado pela Profª Marianne;

3 e 4 - Grupo de Corrida e Caminhada formado por associados, venha você também fazer parte deste grupo!

5 - Associados no Parque Aquático do CEP.

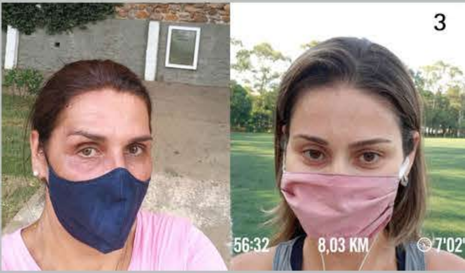

VIRTUAL RUN
Corrida
DISTÂNCIA
TEMPO
RITMO
4

Infraestrutura

Estádio Principal

Um dos melhores estádios da zona leste, não só por suas dimensões oficiais mas também pelo piso de grama sintética, o Estádio Principal possui arquibancadas e o campo abriga ainda uma pista oficial de atletismo.

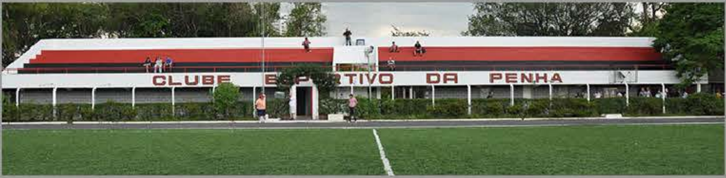

1960

Boxe

O Boxe do CEP ocupou posição de destaque neste esporte e durante o período de 1968 à 1971 foi a equipe com mais vitórias nos campeonatos amadores de boxe, tudo isso graças ao trabalho e dedicação de Vitor Ribeiro. A equipe de boxe do CEP chegou a ser a base da seleção brasileira e revelou grandes talentos e campeões como Valdemar Paulino, Danilo Batista e Ari Honório do Carmo.