ANO 6 - NÚMERO 59 - AGOSTO/SETEMBRO DE 2020

CEP DIGITAL

REVISTA DIGITAL DO **CLUBE ESPORTIVO DA PENHA**

DEPARTAMENTO DE TÊNIS

DESTAQUES

- DOAÇÃO DE ÁRVORES
- VACINAÇÃO CONTRA INFLUENZA
- CASA DAS ROSAS

FIQUE TRANQUILO, MAS ATENTO!

VAMOS ENFRENTAR TODOS JUNTOS!

CORONAVÍRUS COVID-19

MÁSCARA FACIAL

USE MÁSCARA DE PROTEÇÃO FACIAL DURANTE TODO O PERÍODO EM QUE ESTIVER NO CLUBE, INDEPENDENTE DA ATIVIDADE QUE ESTEJA PRATICANDO.

MANTENHA DISTÂNCIA MÍNIMA

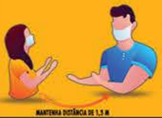

RESPEITE A DISTÂNCIA MÍNIMA DE 1,50m ENTRE PESSOAS SE **ESTIVER PARADO.**

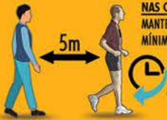

NAS CAMINHADAS, MANTENHA A DISTÂNCIA MÍNIMA DE 5m ENTRE PESSOAS.

CAMINHE SEMPRE NO SENTIDO HORÁRIO TENDO COMO BASE A ENTRADA PELA PORTARIA DE VEÍCULOS.

VESTIÁRIOS FECHADOS

OS VESTIÁRIOS NÃO ESTÃO DISPONÍVEIS PARA USO, VENHA DE CASA JÁ COM A ROUPA QUE USARÁ NO CLUBE.

NÃO COMPARTILHE OBJETOS

NÃO COMPARTILHE OBJETOS DE USO PESSOAL, COMO EQUIPAMENTOS DE PESCA, CELULARES E MATERIAL ESPORTIVO COM OUTRAS PESSOAS.

EVITE AGLOMERAÇÕES

EVITE AGLOMERAÇÕES E PERMANEÇA SEMPRE EM LOCAIS BEM VENTILADOS.

HIGIENIZAÇÃO DAS MÃOS

LAVE AS MÃOS COM FREQUÊNCIA COM ÁGUA E SABÃO OU UTILIZE ÁLCOOL 70% EM GEL NOS PONTOS DE HIGIENIZAÇÃO DE MÃOS.

SINTOMAS DE COVID 19

SE FOR IDENTIFICADO OU SENTIR ALGUM SINTOMA DA COVID 19, RETORNE PARA CASA E MANTENHA-SE ISOLADO ATÉ MELHORAR.

ATIVIDADES LIBERADAS

AO ENTRAR NO CLUBE, CONFIRA NAS PORTARIAS AS ATIVIDADE QUE ESTÃO LIBERADAS E NÃO FAÇA OUTRAS ATIVIDADES.

CUMPRIMENTE DE LONGE

EVITE BEIJOS, ABRAÇOS E APERTOS DE MÃO, FAÇA A SAUDAÇÃO MANTENDO DISTANCIAMENTO SOCIAL.

ACATE AS ORIENTAÇÕES

ACATE AS ORIENTAÇÕES DE COLABORADORES E MEMBROS DA COMISSÃO DE PREVENÇÃO OSTENSIVA.

GRUPO DE RISCO

RECOMENDAMOS PERMANECER EM CASA. SE VIER AO CLUBE REDOBRE A ATENÇÃO.

SAA SERVIÇO DE ATENDIMENTO AO ASSOCIADO

MAIS INFORMAÇÕES

☎ 95788.4137

WWW.CEPENHA.COM.BR

90 Anos

CLUBE ESPORTIVO DA PENHA

4 Palavra do Presidente
5 Matéria de Capa - Departamento de Tênis
9 Roteiro Cultural - Casa das Rosas
10 Doação de Árvores
11 Vacinação contra Influenza
12 Mercado Financeiro e Empresarial
13 Futsal Federado - Cep x Extrema
14 Relatório de Obras
15 Conselho Deliberativo
16 Leia e Reflita
17 Crônicas
18 Retratos do Cotidiano
19 Radar - Fotos de Associados
20 Infraestrutura - Parque Aquático
21 Túnel do Tempo

Expediente

CEP DIGITAL
Revista Digital do
Clube Esportivo da Penha
Ano 6 - Número 59 - Agosto/Setembro de 2020

Gestão
Luiz Carlos Picone de Araújo

Editor-Chefe
Adair Cortez

Editor-Assistente
Sebastião Pinto Braga

Periodicidade
Mensal

Mailing de Distribuição
10.000

Marketing
Luiz Fernando Mordenti
Alexandre Ribeiro Mourão

Publicidade
Larissa- 11 2082.7244
marketing@cepenha.com.br

Fotografia e Artes
Sebastião Pinto Braga
Larissa Dias

Redação e Contatos

Rua Capitão João Cesário, 354
Penha - SP (Portaria de Pedestres)
Rua Armando Cardoso Alves, 106
Penha - SP (Portaria de Veículos)
www.cepenha.com.br
cep@cepenha.com.br
facebook.com/cepenha
11 2082.7244

A Pandemia não acabou!

Luiz Carlos Picone de Araújo
Presidente

No mês em que celebramos o aniversário do nosso bairro e o dia de Nossa Senhora da Penha, padroeira do bairro e da cidade de São Paulo, recebemos pela imprensa a informação de que os casos de contaminação pela Covid 19 e os óbitos causados pela doença estão diminuindo.

Estas ótimas notícias são um alento para a população cansada do confinamento, mas devemos continuar alertas, cumprindo os protocolos sanitários. As vitórias que conseguimos no combate ao vírus foram obtidas principalmente pelo uso de máscaras faciais e do distanciamento social.

Animadas pelas boas notícias, algumas pessoas estão circulando sem o uso de máscaras e fazendo aglomerações, imaginando que o perigo já passou.

Temos observado que outros países já estão enfrentando uma nova onda de contaminações devido ao relaxamento dos protocolos de segurança.

Devemos nos manter unidos no propósito de conter o avanço das contaminações para que continuemos evoluindo e mantenhamos os níveis operacionais já alcançados e reiteramos nossa orientação para o uso de máscaras e distanciamento social, pois a Pandemia ainda não acabou.

Contato:
araujo.picone@acovisa.com.br

Matéria de Capa

DEPARTAMENTO DE TÊNIS

Nosso clube oferece aos associados 12 quadras de tênis, além de uma sede exclusiva para uso dos tenistas.

A Jalico Chegou na Penha!

2 DORMS

Mais informações:
(11) 3956-1721

JALICO

DEPARTAMENTO DE TÊNIS

O Departamento de Tênis do CEP possui cerca de 600 atletas, entre iniciantes, alunos e jogadores experientes que participam de inúmeros campeonatos promovidos pela FPT, sempre obtendo excelentes resultados.

Circuito de Damas

DEPARTAMENTO DE TÊNIS

Dia 27 de agosto inauguramos a reforma da quadra 02 e a nova iluminação das quadras 01 e 02. O evento contou com a participação da diretoria, dirigentes, patrocinadores e atletas. A nova iluminação de Led estabelece um novo marco em iluminação de quadras, proporcionando aos tenistas uma iluminação de alta qualidade com economia no consumo de energia. Parabéns a todos pelas melhorias!!

Alguns itens são indispensáveis
em seu negócio
Instalação

Hikari

Carrera
PROMOÇÕES & EVENTOS

Colégio
Fereguetti

CNA
Inglês e Espanhol

CVC
GUILHERME COTCHING

JALICO

RR
SECURITY

Ford
SouzaRamos

IMOBILIÁRIA
RE/MAX
CRECI 3053-J Xavante

Odontoclinic
Penha

Agradecemos aos nossos

Patrocinadores Oficiais

HORÁRIOS DE FUNCIONAMENTO:
Terça a Sábado: 10h às 22h
Domingos e Feriados: 10h às 18h

COMO CHEGAR:
Av. Paulista, 37
Bela Vista, São Paulo - SP

CASA DAS ROSAS

A Casa das Rosas foi construída em 1935 a partir do projeto pelo escritório sucessor de Francisco de Paula Ramos de Azevedo, o Severo Villares.

É considerada parte integrante do rol de diversas obras de renome assinadas pelo "Escritório Técnico Ramos de Azevedo", tais como a Pinacoteca do Estado, Teatro Municipal de São Paulo, o Mercado Municipal de São Paulo e o Colégio Sion, por exemplo. A Casa das Rosas em específico, foi de autoria do arquiteto Felisberto Ranzini.

A desapropriação do imóvel se deu em 1986 e foi realizado pelo Governo do Estado de São Paulo, cuja compromisso fora a preservação do terreno sem alterar sua originalidade.

DOAÇÃO: MANACÁ-DA-SERRA

Nossa colaboradora Suely, da área da saúde, fez a doação das árvores Manacá-da-serra, que foram plantadas na região da gruta. Esta árvore pode atingir até 12 metros de altura, apresenta flores de diversas cores e que mudam de coloração, do branco ao roxo, passando pelo rosa. Costuma florir entre os meses de Novembro e Fevereiro.

Vacinação contra Influenza

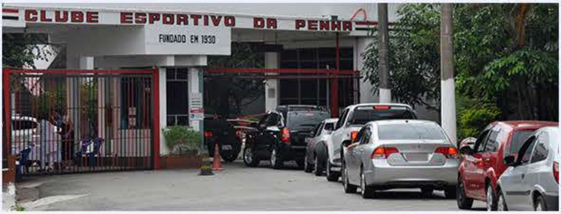

VACINAÇÃO CONTRA INFLUENZA

31 DE MARÇO

A vacinação em nosso clube obteve grande fluxo de associados e pessoas de nossa comunidade. A vacinação aconteceu na Portaria de Veículos, inclusive com atendimento pelo sistema Drive Thru para quem preferir.

Adquirente e Subadquirente

Márcio Leonel Cardoso
Diretor Executivo e Conselheiro do Cep

Atualmente, em torno de 70% dos pedidos no comércio eletrônico brasileiro são realizados com cartão de crédito ou débito, com a pandemia esse número tende a aumentar, e é aí que surge a importância de saber a diferença entre adquirente e subadquirente.

Esses dois conceitos, bem como as bandeiras, o *gateway* de pagamentos e os bancos emissores de cartão, estão envolvidos no processamento dos pagamentos, eles têm distinções em suas funcionalidades e nas taxas praticadas e, por isso, é essencial conhecer cada um para escolher a opção que se adapta melhor ao perfil do seu negócio e às suas necessidades.

Afinal, sem entender qual é a responsabilidade de cada parte ao processar os pagamentos no seu e-commerce, você pode acabar escolhendo uma opção que traga prejuízo ou que não ofereça uma boa experiência ao seu cliente, fatores críticos para a competitividade do seu negócio.

A adquirente é a ferramenta responsável por processar o pagamento tanto no e-commerce quanto nas lojas físicas, fazendo a comunicação entre os estabelecimentos comerciais, as bandeiras e os bancos emissores dos cartões. Destaco 4 adquirentes para exemplificar o conceito que são a **Cielo, Rede, Stone e GetNet.**

Até 2010, as adquirentes podiam manter contrato de exclusividade com as bandeiras de cartão no Brasil. Isso quer dizer que determinada bandeira só poderia ser utilizada por uma adquirente específica, o que limitava a atuação dessas empresas. Com o fim desta possibilidade, todos os players desse segmento mantiveram contratos com as bandeiras mais utilizadas e um número significativo de novos players entraram neste mercado.

A **Cielo** continua sendo uma das principais empresas desse meio, controlada pelo Banco do Brasil e Bradesco, a companhia foi fundada em 1995 por essas duas instituições em conjunto com os bancos Real e Nacional.

Na sequência vem a **Rede**, fundada em 1996 e controlada pelo Itaú Unibanco.

A **GetNet**, por exemplo, é uma das adquirentes que vem conquistando bons números nos últimos anos, a partir do fim da exclusividade entre bandeiras e empresas de adquirência.

E a **Stone**, fundada por brasileiros em 2012, também está em ritmo de crescimento. Agora vamos falar um pouco das subadquirentes e como funcionam.

Contratar as soluções de adquirencia, bandeiras, bancos emissores, gateway, serviços antifraude e de conciliação financeira de todas essas empresas de forma separada pode ser um pouco exaustivo e é aí que entram as subadquirentes e seus benefícios.

As subadquirentes são empresas que fazem a intermediação dos pagamentos entre todos os agentes sobre os quais falamos acima. Sua função é transmitir os dados da transação à adquirente e liquidar os recebíveis junto aos lojistas, elas são uma ótima opção porque possuem parcerias com as maiores adquirentes, o que garante uma grande variedade de opções de pagamento aos clientes. Elas também têm um serviço completo, englobando todas as etapas do processo de pagamentos, como gateway, antifraude próprio e análise de risco contra o chargeback, um problema que atinge e-commerces de qualquer porte e nicho.

Um dos pontos que diferencia as subadquirentes disponíveis no mercado é o fato de que, em algumas, o cliente é levado para fora do site da loja para processar o pagamento, uma prática que pode deixar o consumidor inseguro ao colocar os dados do cartão e, inclusive, gerar o tão temido abandono de carrinho.

Este foi apenas um rápido resumo sobre adquirentes e subadquirentes, por trás de tudo isso existem muitos sistemas envolvidos para garantir a segurança dos recebimentos e melhores experiências dos pagamentos.

Por fim, podemos considerar que muitos empreendedores não precisam se preocupar com todo esse conceito, pois eles querem apenas uma maquininha para receber pelos produtos vendidos e serviços prestados e que caiam em sua conta corrente de movimento, tão simples quanto.

Na dúvida, busquem sempre uma opinião de um consultor com expertise neste mercado, principalmente para ajudá-lo a buscar as melhores taxas, produtos e serviços que melhor se encaixem para o seu negócio ou para a sua necessidade.

MBA Gestão Empresarial pela FGV; Certificado Profissional Anbima; Executive Coaching com 5 certificações Internacionais; Consultor Empresarial e Financeiro; Experiência e atuação em bancos comerciais e de investimentos em cargos gerenciais e estratégicos.

FUTSAL FEDERADO - CEP X EXTREMA

29 de Fevereiro

Aconteceu em nosso Ginásio Principal um confronto preparatório para o Campeonato Metropolitano das equipes de Futsal Federado do nosso clube. Enfrentamos as equipes de futsal da cidade de Extrema.

SALA DO SAA

CONCLUÍDA!

CRONOGRAMA DA OBRA			
ANÁLISE	PROJETO	EXECUÇÃO	CONCLUÍDA
OK	OK	OK	OK

REFORMA CONCLUÍDA!

CRONOGRAMA DA OBRA			
ANÁLISE	PROJETO	EXECUÇÃO	CONCLUÍDA
OK	OK	OK	OK

CAMPO DOS FUNDOS

VESTIÁRIOS DO TÊNIS

REFORMA CONCLUÍDA!

CRONOGRAMA DA OBRA			
ANÁLISE	PROJETO	EXECUÇÃO	CONCLUÍDA
OK	OK	OK	OK

Caros conselheiros,

Em um momento de tantas incertezas na economia, vacina para a Covid-19, política, etc. Vivemos em uma turbulência que as vezes pode até causar um desanimo, falta de vontade e ansiedade. Mas é importante destacar que apesar de tudo, nosso país está caminhando e temos noticias de crescimento na indústria, comércio e diminuição do desemprego.

Devemos neste momento usar uma dose de otimismo e seguir em frente e nosso Clube, está cada vez mais caminhando no sentido de retorno quase que total de nossas atividades, ainda não plenamente, com critérios e cuidados temos muita coisa a curtir e praticar atividades físicas e rever amigos e familiares.

Vamos ao clube, seja para andar, caminhar, praticar esportes ou tomar um suco, cerveja com velhos amigos .

Lógico que devemos nos precaver, para não haver retrocesso, mas, cuidar da saúde, exige mudanças de comportamento e o Clube oferece muita coisa para ajudar a saúde física e mental.

Luiz Marcelo Breda Pereira
Vice - Presidente do
Conselho Deliberativo

João Batista Pereira
Presidente do
Conselho Deliberativo

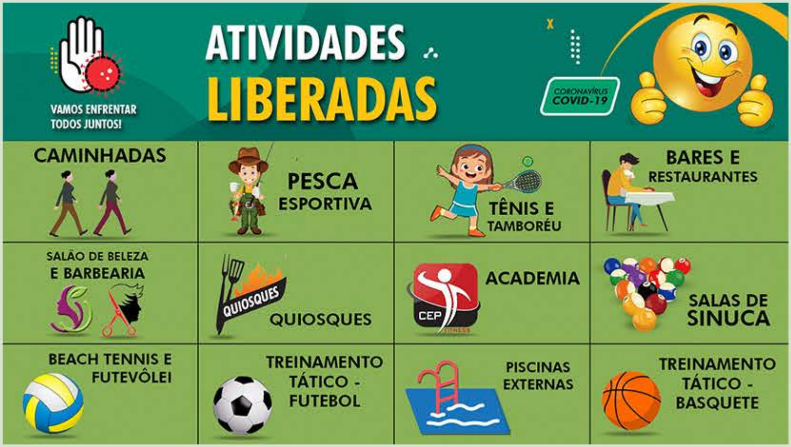

Para ler e refletir...

Falando dos Homens
(Fernanda Montenegro)

Luiz Carlos Gonzaga
Diretor de Cultura do Cep

Minha Amiga, se você acha que homem dá muito trabalho, case-se com uma mulher e aí você vai ver o que é mau humor! O modo de vida, os novos costumes e o desrespeito à natureza têm afetado a sobrevivência de vários seres e entre os mais ameaçados está o macho da espécie humana.

Tive apenas 1 exemplar em casa, que mantive com muito zelo e dedicação num casamento que durou 56 anos de muito amor e companheirismo, (1952-2008) mas, na verdade, acredito que era ele quem também me mantinha firme no relacionamento.

Portanto, por uma questão de auto sobrevivência, lanço a campanha "Salvem os Homens!". Tomem aqui os meus poucos conhecimentos em fisiologia da masculinidade a fim de se preservar os raros e preciosos exemplares que ainda restam.

1. Habitat - Homem não pode ser mantido em cativeiro. Se for engaiolado, fugirá ou morrerá por dentro. Não há corrente que os prenda e os que se submetem à jaula perdem o seu DNA.

Você jamais terá a posse ou a propriedade de um homem, o que vai prendê-lo a você é uma linha frágil que precisa ser reforçada, diariamente, com dedicação, atenção, carinho e amor.

2. Alimentação Correta - Ninguém vive de vento. Homem vive de carinho, comida e bebida. Dê-lhe em abundância. É coisa de homem, sim, e se ele não receber de você vai pegar de outra. Beijos matinais e um "eu te amo" no café da manhã os mantém viçosos, felizes e realizados durante todo o dia. Um abraço diário é como a água para as samambaias. Não o deixe desidratar. Pelo menos uma vez por mês é necessário, senão obrigatório, servir um prato especial. Portanto, não se faça de dondoca preguiçosa e fresca. Homem não gosta disso. Ele precisa de companheira autêntica, forte e resolutiva.

3. Carinho - Também faz parte de seu cardápio, homem maltratado fica vulnerável a rapidamente interessar-se na rua por quem o trata melhor. Se você quer ter a fidelidade e dedicação de um companheiro completo, trate-o muito bem, caso contrário outra o fará e você só saberá quando não houver mais volta.

4. Respeite a Natureza - Você não suporta trabalho em casa? Cerveja? Futebol? Pescaria? Amigos? Liberdade? Carros? Case-se com uma mulher. Homens são folgados. Desarrumam tudo. São durões. Não gostam de telefones. Odeiam discutir a relação. Odeiam shoppings. Enfim, se quiser viver com um homem, prepare-se para isso.

5. Não anule sua origem - O homem sempre foi o macho provedor da família, portanto é típico valorizar negócios, trabalho, dinheiro, finanças, investimentos, empreendimentos. Entenda tudo isso e apoie.

6. Cérebro masculino não é um mito - Por insegurança, a maioria dos homens prefere não acreditar na existência do cérebro feminino. Por isso, procuram aquelas que fingem não o possuir (e algumas realmente não possuem! Também, 7 bilhões de neurônios a menos!).

Então, aguente mais essa: mulher sem cérebro não é mulher, mas um mero objeto de decoração.

Se você se cansou de colecionar amigos gays e homossexuais delicados, tente se relacionar com um homem de verdade. Alguns vão lhe mostrar que têm mais massa cinzenta do que você. Não fuja desses, aprenda com eles e cresça. E não se preocupe, ao contrário do que ocorre com as mulheres, a inteligência não funciona como repelente para os homens.

7. Não faça sombra sobre ele - Se você quiser ser uma grande mulher tenha um grande homem ao seu lado, nunca atrás. Assim, quando ele brilhar, você vai pegar um bronzeado. Porém, se ele estiver atrás, você vai levar um pé-na-bunda. Aceite: homens também têm luz própria e não dependem de nós para brilhar. A mulher sábia alimenta os potenciais do parceiro e os utiliza para motivar os próprios. Ela sabe, que, preservando e cultivando o seu homem, estará salvando a si mesma. E, minha amiga, se você acha que homem dá muito trabalho, case-se com uma mulher e aí você vai ver o que é mau humor!

Só tem homem bom quem sabe fazê-lo ser bom! Eu fiz a minha parte, por isso meu casamento foi muito bom e consegui fazer o Fernando muito feliz até o último momento de um enfisema que o levou de mim. Eu fui uma grande mulher ao lado dele, sempre.

Com carinho, Fernanda Montenegro.

ANTES QUE O TEMPO APAGUE

Essa tal Paulistaneidade

Luiz Carlos Ladeia
Diretor de Cultura do Cep

Ele chegou da rua apressado, dizendo-se atrasado, criticando o trânsito que lentamente vai voltando ao normal. O normal para nós, paulistanos, é enfrentar imensas filas de carros que à noite, vistos de longe, parecem um imenso tapete vermelho, cintilante, a nos esperar. E cada um dá a sua contribuição de acordo com o horário que sai do trabalho. O resultado fez nascer o hábito de aceitar os dramas que o destino nos reserva, perder horas presos a um veículo, a qualquer que seja o nosso destino.

Fiquei ali, na janela, imaginando o sofrimento dos segmentos que compõem o nosso drama: passageiros de veículos particulares e do transporte coletivo. Acredito que ambos sonham com os drones que mais dias, menos dias serão acoplados em cadeiras, permitindo a rápida locomoção de pessoas, alheias ao congestionamento abaixo de seus pés. E na espera desse milagre, talvez sonhando com esse futuro que espera breve, ele entrou, tomou banho, mudou de roupas e saiu comendo um sanduiche rumo ao, para mim, desconhecido.

Fiquei ali, pensativo, sobre o que teria motivado tanta pressa, principalmente nos dias de hoje, quando a pandemia causada pelo Corona Vírus provoca tantos estragos e exige que fiquemos em casa. No entanto, sei que o estômago é exigente e não permite omissão. Assim, a permanência em casa vai recebendo novos contornos e o mais notado deles é o aumento de veículos nas ruas e a movimentação da população que já não suporta permanecer nessa espécie de degredo.

Enquanto isso, vidas são perdidas, recursos são desviados e mãos desonestas praticamente ainda não experimentaram a força das leis que parecem não existir. O rigor imposto pelo estômago instiga e as normas de segurança vão sendo abandonadas, sejam elas no comércio que desrespeita horários, nos camelôs que invadem as ruas, sejam nos milhares de jovens que tomam lugar nas calçadas e interior de bares, em busca do lazer e da confiança de que jamais serão atingidos.

Alheios ao risco, cada vez mais a nossa característica fica mais exposta. Assim, quando o vi entrar, despejando os seus pertences pela casa, entendi como normal aquele rastro de paulistaneidade, termo que invento agora para justificar a nossa maneira de ser. E, apesar de observador, sei que também fui vítima desse vício, a pressa que envolve os habitantes desta metrópole.

Assim, no silêncio, na janela, fico lembrando os tempos anteriores à aposentadoria. Vítima da paulistaneidade, eu exagerava na pressa até mesmo numa simples pescaria. E, com a neurose a tiracolo, nem sempre apreciava a beleza do lugar, o convívio harmônico com os arredores, o singelo vôo da garça sobre o espelho da água... É uma pena que esse quadro tenha ficado um tanto distante, durante a pandemia que impediu a abertura e a pesca no lago do nosso Clube Esportivo da Penha.

Não vou, aqui, enaltecer a minha condição de pescador. Se acontecer, isso ficará para outra ocasião, desde que comprovada por fotos e vídeos dessa nossa modernidade. E hoje, vendo a pressa do sobrinho, rumo à noite sem o brilho de outrora, fico perguntado a mim mesmo o porquê desse vício. E numa autoanálise, concluo que somos vítimas de tudo isso, independentemente da idade, cor, religião ou sexo. O massacre imposto pelo gigantismo da cidade criou seres distorcidos pela pressa, alheios á beleza dos arredores e quem sabe, fascinados pelo barulho das buzinas. Somos todos um pouco de tudo isso.

Luiz Carlos Ladeia é cronista, jornalista aposentado e autor dos livros "Troncos Soltos na Água", "A várzea que eu vi", "Os cristais de Magdalena Ríos" e "Passos de Ontem" (Peça teatral publicada em livro, vencedora do Prêmio Literário Cidade do Recife).

RETRATOS DO COTIDIANO

The Champions!

Carlos Eduardo Ferreira da Silva

UEFA
CHAMPIONS
LEAGUE

A Liga dos Campeões (UEFA *Champions League*) está na boca de todos hoje, como se sempre estivesse em nossas vidas, um campeonato que existe desde 1955, e de 2000 para cá, começou a fazer parte do nosso calendário como se fosse algo próximo de nós. Mas qual o motivo desse sucesso?

Lógico que sempre que falamos de futebol, conhecemos muitas gerações marcadas por ela, ao conversar com os jovens da década de 60, eles vão se emocionar e se orgulhar ao falar das jogadas do rei, a concha acústica do estádio do Pacaembu, os jovens de 70 falam muito da grande academia do Palmeiras, que ganharam dois brasileiros e três paulistas, na década de 80, mesmo fora do estado, foi quando a "nação" flamenguista encantou o país todo, comandados por Zico, ganharam a América e o Mundo! Em 90 não teve para ninguém, o São Paulo começou a se dedicar aos campeonatos internacionais, tentando "internacionalizar" a sua marca, foi quando começou existir os primeiros estudos de marketing no futebol, e estratégias para aumentar seus torcedores, e em 2000, foi a vez do Corinthians brilhar vencendo o Mundial de Clubes disputado no Brasil. Mas hoje, em 2020 eu vi meu filho sofrendo pelo futebol, como todos nós, mas, pelo Barcelona?!

Estamos todos acompanhando a retomada do nosso futebol, mas não tem uma mesa de bar que não passe o assunto Neymar, será que ele vai brilhar? Será que chegou a hora dele? Será que ele vai levar o PSG atingir um feito inédito? Sim meus amigos, de 2000 para cá, nossas crianças ainda dividem o mesmo sonho de infância nosso, ser jogador de futebol, mas o time mudou, quando nós falávamos em jogar por um clube, sempre vinha na cabeça Santos, Corinthians, Palmeiras, Flamengo ou São Paulo, hoje eles querem jogar no Real Madrid, Barcelona, Manchester, Liverpool, Bayer, e talvez depois de todas essas opções, apareça uma brasileira. Mas o que acontece? A característica do futebol brasileiro, é o drible, o improviso, o improvável, quando falamos de nossos ídolos do passado, sempre vamos lembrar de uma jogada desconcertante, ou um momento de genialidade, hoje, em nossa seleção, estamos vendo jogadores "robotizados" e obedientes taticamente.O que aconteceu com nossa essência?

Os nossos jogadores estão indo embora muito cedo, as vezes não chegam a jogar com a equipe principal, quando voltam ao país, não produzem mais como produziam no auge, e ficamos com um misto de jogadores em queda e jogadores que não deram certo fora do país, deixando o nível de nosso campeonato muito baixo, a Liga dos Campeões além de ter os melhores atletas do mundo, conta também com toda uma estrutura que valorizam a marca, se perguntar a uma criança, se ela quer conhecer um dos estádios brasileiros, ela vai achar legal, vai curtir, agora se perguntar para ela se quer assistir um jogo da Champions, ela vai amar, não apenas pelo futebol, mas pela entrada das equipes, a música, o clima do estádio e da cidade, toda a preparação, deixa a partida bem mais atrativa. Então o que devemos fazer? Nos render e começar a torcer para o Barcelona também? Não, nós como torcedores na maioria apaixonados pelo futebol, devemos continuar incentivando, cornetando e comemorando cada vitória de nossas equipes. E esperar que os nossos dirigentes cuidem um pouco melhor de nossos campeonatos.

1

2

1e 2- Torneio de Duplas 2020 - Jogos que aconteceram nos dias 22 e 23 de agosto em nossas Quadras de Tênis;
3 e 4- As árvores floríferas do nosso clube já exibem um magnífico espetáculo de cores e aromas;
5 - Nosso associado Rafinha Minhoca pescou esta belíssima Carpa com mais ou menos 6 KG.
Em nosso lago praticamos a Pesca Esportiva, onde os peixes são cuidadosamente devolvidos ao lago após a foto.

3

4

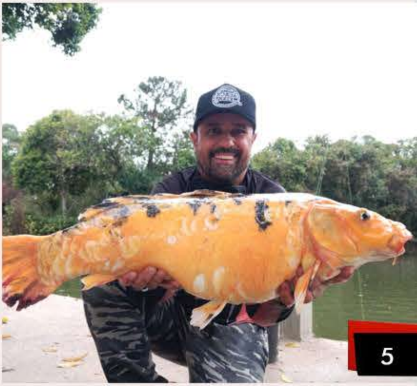
5

Infraestrutura

Parque Aquático

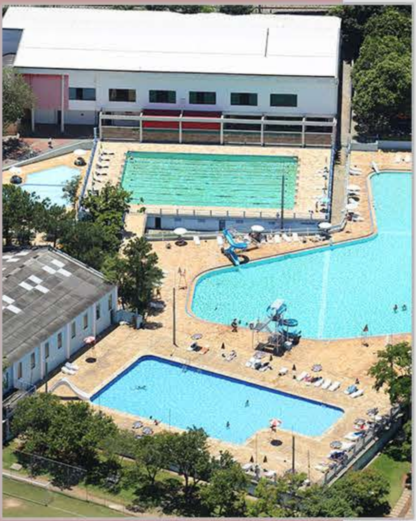

A grande atração de nosso Clube, com água limpíssima, tratada com as mais modernas técnicas e produtos, está esperando por você! São cinco piscinas, cada uma para um gosto. Entre as piscinas temos: Piscina Aquecida e Coberta, Piscina Climatizada, Piscina Semiolímpica e a Piscina Infantil.

1940

1930 90 ANOS DE FUNDAÇÃO

VOLTA DA PENHA

A Volta da Penha é a segunda corrida de rua mais antiga do Brasil, participar desta corrida é motivo de orgulho para qualquer corredor, pois não é uma prova fácil.
É disputada nos percursos de 5 Km e 10 Km em trajeto que atravessa grande parte do bairro da Penha, oferecendo modalidades masculina e feminina.