ANO 5 - NÚMERO 49 - OUTUBRO DE 2019

CEP DIGITAL

REVISTA DIGITAL DO **CLUBE ESPORTIVO DA PENHA**

ABERTURA DA PRIMAVERA

DESTAQUES
- DIA DAS CRIANÇAS
- BATMAN 80, A EXPOSIÇÃO
- 7º AULÃO BENEFICENTE

VENHA VOTAR!

**ELEIÇÕES
2019**

ASSEMBLÉIA GERAL PARA RENOVAÇÃO TOTAL DO CONSELHO DELIBERATIVO.

PODERÃO PARTICIPAR, AQUELES QUE JÁ SÃO EFETIVAMENTE SÓCIOS
HÁ MAIS DE 12 MESES , TITULARES E DEPENDENTES MAIORES DE 18 ANOS.

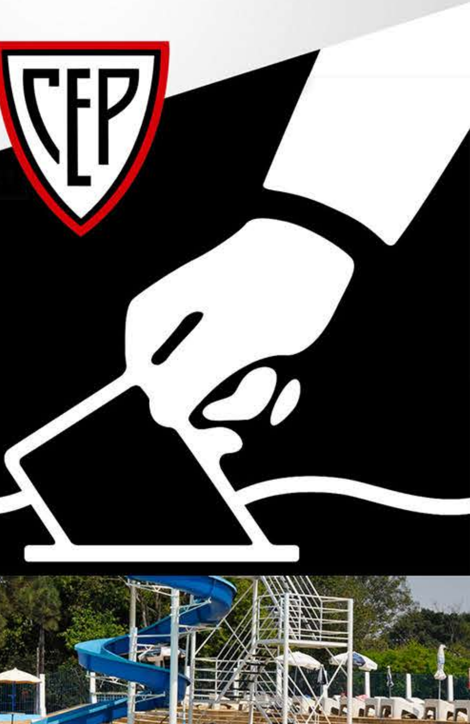

**26 OUTUBRO
SÁBADO**

DAS 9:00H ÀS 17H
GINÁSIO PRINCIPAL

WWW.CEPENHA.COM.BR

(11) 95788-4137 ☎ 2082-7244

4 Palavra do Presidente

5 Matéria de Capa - Abertura da Primavera

9 Roteiro Cultural - Batman 80, a exposição

10 Dia das Crianças

12 7° Aulão Beneficente

13 Brincando e Aprendendo

14 Relatório de Obras

15 Conselho Deliberativo

16 Leia e Reflita

17 Crônicas

18 Retratos do Cotidiano

19 Radar - Fotos de Associados

20 Agenda - Próximos Eventos

21 Túnel do Tempo

Expediente

CEP DIGITAL

Revista Digital do
Clube Esportivo da Penha
Ano 5 - Número 49 - Outubro de 2019

Gestão
Afonso Celso Lenzi

Editor-Chefe
Adair Cortez

Editor-Assistente
Sebastião Pinto Braga

Periodicidade
Mensal

Mailing de Distribuição
10.000

Marketing
Luiz Fernando Mordenti
Alexandre Ribeiro Mourão

Publicidade
Larissa- 11 2082.7244
marketing@cepenha.com.br

Fotografia e Artes
Sebastião Pinto Braga
Larissa Dias

Redação e Contatos

Rua Capitão João Cesário, 354
Penha - SP (Portaria de Pedestres)
Rua Armando Cardoso Alves, 106
Penha - SP (Portaria de Veículos)

www.cepenha.com.br
cep@cepenha.com.br
facebook.com/cepenha
11 2082.7244

Eleições 2019

Afonso Celso Lenzi
Presidente

No próximo dia 26 de outubro teremos eleições gerais em nosso clube, na qual haverá renovação total dos integrantes do Conselho Deliberativo, que serão eleitos para o triênio 2019/22. Esta eleição reveste-se de importância especial, pois o novo Estatuto do Clube, aprovado recentemente, aboliu a reeleição, aumentando o período de mandato de todos os cargos para 03 anos.

Os Conselheiros eleitos, representantes dos associados, são responsáveis pela importante missão de eleger o Presidente da Diretoria Administrativa e demais dirigentes do clube, além de analisarem medidas e decisões de grande responsabilidade.

Convidamos todos os associados habilitados a participarem das eleições, não apenas exercendo o seu direito de voto mas principalmente contribuindo positivamente para o futuro do nosso clube.

Contato:
afonsolenzi@cepenha.com.br

ABERTURA DA PRIMAVERA

A Abertura da Primavera 2019 aconteceu no dia 22 de Setembro (domingo) no Espaço Nobre.

CEP
PARQUE AQUÁTICO

ABERTURA DA PRIMAVERA

22 DE SETEMBRO

Este ano o Concerto de Abertura da Primavera, com a Banda Sinfônica da Polícia Militar do Estado de São Paulo, foi realizado no Espaço Nobre e contou com a presença de grande número de associados e convidados.

AFONSO CELSO LENZI

ABERTURA DA PRIMAVERA

Registramos a presença do Vereador Toninho Paiva, um grande incentivador de atividades esportivas e culturais e tivemos a apresentação de nossa associada Carmelita, 88 anos, que nos brindou com a declamação de um belíssimo poema exaltando a alegria de viver. Nossos agradecimentos à PMSP pela magnífica apresentação musical e parabenizamos o Depto. Cultural pela realização.

WIZARD
by Pearson

Auto Shopping
CRISTAL

Colégio
Fereguetti

Hikari

Carrera
PROMOÇÕES & EVENTOS

CVC
GUILHERME COTCHING

Ford
SouzaRamos

NILLMOR
Corretora de Seguros

PORTO
SEGURO

IMOBILIÁRIA
RE/MAX
CRECI 3053-J Xavante

Agradecemos aos nossos

Patrocinadores Oficiais

Odontoclinic
Penha

RR
SECURITY

BESNI

HORÁRIOS DE FUNCIONAMENTO:
Terça a Sexta
12h00 às 21h00
Sábado, Domingo e Feriados:
10h00 às 21h00

EM EXPOSIÇÃO
ATÉ 15/12/2019

COMO CHEGAR:
Av. Auro Soares de Moura
Andrade, 664 – Barra Funda
Memorial da América Latina, SP

INGRESSOS:
Terça a Sexta:
R$ 35,00/ R$ 17,50 (meia)
Sábado, Domingo, Feriado:
R$ 45,00/ R$ 22,50 (meia)

BATMAN 80, A EXPOSIÇÃO

BATMAN 80
A EXPOSIÇÃO

A exposição é uma comemoração aos 80 anos do Batman, celebrados em vários lugares do mundo, e uma das cidades escolhidas para integrar esta programação oficial mundial foi São Paulo.

Quem nunca sonhou em atravessar as portas da Mansão Wayne, conhecer a Batcaverna e visitar o Asilo Arkham, o apartamento da Mulher-Gato e o covil do Coringa, numa experiência totalmente imersiva? Agora, na Batman 80 – A Exposição os visitantes poderão conhecer os lugares mais famosos de Gotham City.

DIA DAS CRIANÇAS

Um dia inteiro de muita diversão para os baixinhos, com brinquedos infláveis, números de dança da Academia de Dança do Cep, gincanas, guloseimas e brindes. Os passeios de mini fusca e a limousine vermelha deixaram as crianças deslumbradas. Nossos patrocinadores participaram oferecendo atrações e brindes para os pequenos associados. O caminhão do Corpo de Bombeiros foi outra atração que agradou muito e deixou muitas crianças com vontade de ser bombeiro quando crescer.

CORPO DE BOMBEIROS

DIA DAS CRIANÇAS 2019

12 de Outubro

A apresentação do Canil da GCM, com sensacionais shows de adestramento deixou adultos e crianças fascinados com o desempenho dos cães e seus tutores, ficando todos muito orgulhosos de nossa Guarda Municipal. Parabéns do Depto. Social pela realização e a todos os organizadores e colaboradores.

7º AULÃO BENEFICENTE

14 de Setembro

Mais um evento lindo do Programa Camila Jorge que busca fazer do agora a melhor idade. Dezenas de associados participaram do evento gratuito, com muita animação e dedicação. O programa busca exercitar o corpo e a mente e a cada dia aumenta o número de participantes. Parabéns a todos os participantes e a Camila Jorge!

PROGRAMA
CAMILA JORGE

BRINCANDO E APRENDENDO

06 de Outubro

Os baixinhos aproveitaram a tarde de domingo até o final, participando das brincadeiras e gincanas em nosso parquinho. O torneio Show de Bola, no Galpão de Eventos, contou com o apoio do Chilim do Depto. de Esportes e foi um sucesso total, com diversas rodadas e distribuição de medalhas aos destaques do dia. Parabéns às nossas recreadoras e ao DCI pela realização.

MANUTENÇÃO BOSQUE

CRONOGRAMA DA OBRA

ANÁLISE	PROJETO	EXECUÇÃO	CONCLUÍDA
OK	OK	OK	

REFORMA CONCLUÍDA!

CRONOGRAMA DA OBRA

ANÁLISE	PROJETO	EXECUÇÃO	CONCLUÍDA
OK	OK	OK	OK

PARQUE AQUÁTICO

MANUTENÇÃO PLAYGROUND

CRONOGRAMA DA OBRA

ANÁLISE	PROJETO	EXECUÇÃO	CONCLUÍDA
OK	OK	OK	

Prezados Conselheiros,

Na nossa última reunião ordinária em 30/09, o plenário do Conselho Deliberativo entendeu aprovar por unanimidade a proposta da Diretoria Administrativa de reajuste nas mensalidades associativas na ordem de 5%, mantendo sem alteração de valor todas as outras taxas. Entendemos neste momento ser uma proposta factível de ser administrada financeiramente ao longo de 2020, mas teremos que continuar trabalhando arduamente na manutenção dos nosso quadro associativo e na busca de novos associados. Sem contar uma receita importantíssima para o clube que são as verbas de patrocínio, cada vez mais difíceis de se conseguir. Esperamos que o quadro econômico nacional mostre sinais de melhora em 2020 e que tenhamos um pouco mais de folego para incrementar melhorias necessárias ao nosso patrimônio e não apenas serviços de manutenção.

Como sempre, a participação de todos é fundamental no sentido de nos ajudar sempre a encontrar formas de redução de custos e aumento de receitas, todas as colaborações serão benvindas e avaliadas com carinho.

Um forte abraço a todos!

João Batista Pereira
Vice - Presidente do
Conselho Deliberativo

Renato Mordenti Filho
Presidente do
Conselho Deliberativo

Para ler e refletir...

Pai me empresta R$ 25,00?

Luiz Carlos Gonzaga
Diretor de Cultura do Cep

Um homem chegou em casa tarde do trabalho, cansado e irritado. Encontrou o seu filho de 5 anos esperando por ele na porta.

– Pai, posso fazer-lhe uma pergunta?

– O que é? - respondeu o homem.

– Pai, quanto você ganha em uma hora?

– Isso não é da sua conta. Porque você está perguntando uma coisa dessas? - o homem disse agressivo.

– Eu só quero saber. Por favor me diga, quanto você ganha em uma hora?

– Se você quer saber, eu ganho R$ 50,00 por hora.

– Ah... - o menino respondeu, com sua cabeça para baixo.

– Pai, pode me emprestar R$ 25,00?

– Essa é a única razão pela qual você me perguntou isso? Pensa que é assim que você pode conseguir algum dinheiro para comprar um brinquedo ou algum outro disparate? Vá direto para o seu quarto e vá para a cama. Pense sobre o quanto você está sendo egoísta - disse o pai furioso - Eu não trabalho duramente todos os dias para tais infantilidades.

O menino foi calado para o seu quarto e fechou a porta.

O homem sentou e começou a ficar ainda mais nervoso sobre as questões do menino.

– Como ele ousa fazer essas perguntas só para ganhar algum dinheiro?

Após cerca de uma hora, o homem tinha se acalmado e começou a pensar. Talvez houvesse algo que ele realmente precisava comprar com esses R$25,00 e ele realmente não pedia dinheiro com muita frequência. O homem foi para a porta do quarto do menino e abriu a porta.

– Você está dormindo, meu filho?

– Não pai, estou acordado

– Talvez eu tenha sido muito duro com você há pouco - afirmou o homem - tive um longo dia e acabei descarregando em você. Aqui estão os R$ 25,00 que você me pediu.

O menino se levantou sorrindo.

– Obrigado pai! - gritou.

Então, chegando em seu travesseiro ele puxou alguns trocados amassados. O homem viu que o menino já tinha algum dinheiro, e começou a se enfurecer novamente. O menino lentamente contou o seu dinheiro, em seguida olhou para seu pai.

– Por que você quer mais dinheiro se você já tinha? - Grunhiu o pai.

– Porque eu não tinha o suficiente, mas agora eu tenho - respondeu o menino.

– Papai, eu tenho R$ 50,00 agora. Posso comprar uma hora do seu tempo? Por favor, chegue em casa mais cedo amanhã. Eu gostaria de jantar com você.

O pai foi destroçado... Ele colocou seus braços em torno de seu filho, e pediu o seu perdão.

É apenas uma pequena lembrança a todos nós que trabalhamos arduamente na vida. Não devemos deixar escorregar através dos nossos dedos o tempo sem ter passado algum desse tempo com aqueles que realmente importam para nós, os que estão perto de nossos corações.

Não se esqueça de compartilhar esses R$ 50,00 no valor do seu tempo com alguém que você ama. Se morrermos amanhã, a empresa para a qual estamos trabalhando, poderá facilmente substituir-nos em uma questão de horas.

Mas a família e amigos que deixamos para trás irão sentir essa perda para o resto de suas vidas.

ANTES QUE O TEMPO APAGUE

Pardais Solidários

Luiz Carlos Ladeia
Diretor de Cultura do Cep

O tempo havia apagado a imagem daquele menino; ficaram apenas as suas palavras e a sua coragem. Fazia frio e os ponteiros há muito haviam passado da meia noite. Ele contornou a velha igreja, olhou as horas e disse que ainda não tinha sono. Depois, tentou me vender uma trena que disse ter encontrado no Largo do Rosário. O nosso pedido de ajuda pelo telefone foi interrompido várias vezes. A sua insistência me convenceu e a velha trena ainda está em casa, meio perdida em uma caixa de ferrramentas.

Pouco depois, em um bar ainda aberto, o cafezinho reabilitava o nosso calor. Ele acercou-se de mim, sob os olhares contrariados do comerciante, e mostrou a metade do pãozinho que comia. E só então confessou que a trena tinha sido furtada de um serebo.

Perguntei o que era aquilo e ele, indignado com a minha ignorância, disse que era o nome de todo morador de rua. Cá no meu silêncio registrei a palavra e saí tentando achar forças e paciência para recolocar o carro em movimento.

Confesso que a paciência havia se afastado e, quando menos esperava, lá estava ele novamente, me ajudando a empurrar o carro até encontrar um pequeno declive, para fazê-lo pegar no tranco. O entusiasmo do menino mexia com o meu desânimo, mas mesmo assim, depois de várias tentativas, desisti, e deixei o carro lá. E ele se propôs a vigiá-lo. Um taxi arrastou o meu cansaço e a vontade de incendiar aquele calhambeque.

Na manhã seguinte, voltei acompanhado por um mecânico, e para o meu espanto, o menino continuava lá. Disse que havia dormido no carro, que eu esqueci aberto. E veio em mente aquela palavra que ele conhecia tão bem: serebo.

Ainda outro dia, quando inundações atingiram o sul do país, balançando a árvore da solidariedade deste povo, fui a um desses terminais de carga, responsáveis pelo recebimento de doações. Para o meu espanto, tão logo parei o carro, surgiu aquele menino, agora com uns vinte anos, face já madura para a sua idade. Com o mesmo entusiasmo de outrora, ele começou a descarregar pacotes e caixas, foi levando tudo para dentro da transportadora.

Fixei os olhos nele e a memória não falhou. Perguntei se ainda morava na Penha, e ele disse que embora conhecesse o bairro, nunca havia morado lá. Confessou as suas rápidas permanências por ali, em uma época que pretendia esquecer. Disse que ali havia morrido o seu tempo de serebo, quando praticava pequenos furtos para conseguir comida, mas que, mesmo assim, sempre procurava ajudar os demais.

Numa conversa mais avançada, fiquei sabendo que era conhecedor da Febem, do Largo da Concordia e dos baixos de vários viadutos, mas que nada era melhor do que um barraco nas proximidades. Repartia o espaço com dois cães magricelos, responsáveis pela segurança, quando ele estava distante.

Apesar de tentar fugir do assunto, ele disse que a única recordação era a de que os serebos têm a liberdade dos pardais; não cantam, não embelezam e ninguém se preocupa em prendê-los. Falou com sabedoria, mas sem entusiasmo e me deixou lá, sem palavras. E logo, lá estava ele, ajudando a descarregar outro carro que trazia novas doações.

Luiz Carlos Ladeia é cronista, jornalista aposentado e autor dos livros "Troncos Soltos na Água", "A várzea que eu vi", "Os cristais de Magdalena Rios" e "Passos de Ontem" (Peça teatral publicada em livro, vencedora do Prêmio Literário Cidade do Recife).

RETRATOS DO COTIDIANO

Nossa Velha Infância

Carlos Eduardo Ferreira da Silva

É fato que as crianças no decorrer dos anos mudaram, por vários tipos de influências, os jovens dos anos 60, viram o mundo lutando contra a Guerra Fria e do Vietnã, viram Martin Luther King, John Kennedy, Bob Marley, Beatles e The Rolling Stones. Suas brincadeiras eram o pião, hoje algumas crianças não entendem quando rodamos um desses, mas naquela época, quem conseguia rodar por mais tempo, quem conseguia tirar o pião do adversário de dentro do círculo, ou até mesmo pegar ele na mão, era respeitado.

Em ruas mais movimentadas tínhamos as partidas emocionantes de taco, pega-pega, mãe da rua, esconde-esconde, passa anel, balança caixão, morto-vivo e batata quente. Como o dinheiro era mais difícil, a criatividade é quem mandava. Nos anos 70 sofremos muito com censuras e uma profunda crise financeira, era muito difícil ter um brinquedo, e o pessoal se virava muito com o "faça você mesmo", o que tinha sobrando virava brinquedo, destaque para as bolas de meia, que nos proporcionava jogos de queimada e até mesmo futebol, dando início as primeiras rivalidades, "rua de cima" contra "rua de baixo", brincadeiras como adoleta, cobra-cega, cama de gato, polícia e ladrão e pular corda fizeram a alegria da galera!

Anos 80, por muitos chamada de década perdida, que é mais ligado a economia vivida pelo Brasil e por outros países da América Latina, inflação, crescimento baixo do Produto Interno Bruto (PIB), volatilidade de mercados e aumento da desigualdade social. Começamos essa década com um presidente militar, mas já sinalizavam uma abertura com mais de dois partidos, além das eleições de outros cargos, menos o de presidente. A televisão fica mais acessível e popular, muitos dessa época vão se lembrar da Xuxa, Os Trapalhões, Sítio do Picapau Amarelo, Balão Mágico, Mara Maravilha, Oradukapeta, comandado pelo Sérgio Mallandro, mas o Cassino do Chacrinha é a grande marca dessa época, pois esse grande apresentador José Abelardo Barbosa de Medeiros com todo seu carisma conseguiu reunir todas as idades em volta da tv nas tardes de sábado, era um programa de auditório que apresentava atrações musicais e show de calouros.

Década de 90, uma década muito próspera para o mundo, fim da União Soviética, e com isso, fim da Guerra Fria, a consolidação da democracia, globalização e o capitalismo global, o computador e a internet, no Brasil sofremos com o confisco das poupanças pelo presidente Collor, milhares jovens se mobilizaram em uma forte campanha criando o movimento dos "caras pintadas" e pediram seu impeachment, o presidente acabou saindo, depois tivemos o plano real, que fortaleceu nossa economia. A tecnologia começa a fazer parte das nossas vidas, e os brinquedos começam a receber essa influência, um dos maiores representantes é o *Tamagotchi*, conhecido por todos como "bichinho virtual", foi uma febre, todos tinham um, e junto os macetes do tipo, fazer envelhecer, ou para ele virar um anjo ou um vampirinho no último dia, tivemos também o Mini Game portátil com 9999 jogos em 1, mas todo mundo queria mesmo o Tetris, bater "tazos" e jogar bafo na escola era a sensação! Mas o grande marco foi o lançamento dos videogames Super Nintendo e o Playstation, os jogos lançados naquela época fazem a alegria de todos até hoje.

Temos até uma tribo urbana que vivem essa cultura, são os PLOCS (sim, leva o nome da antiga marca de chiclete), como ainda não existe uma maneira de voltar a ser criança, eles usam acessórios, roupas, e colecionam brinquedos, seu ídolos são Hello Kitty, Meninas Superpoderosas e o Piu-piu.

Envelhecer é um fenômeno biológico, psicológico e social, além das mudanças físicas, também existem mudanças na família, no trabalho e na sociedade. Viver tudo isso é muito difícil, por isso é muito importante viver bem todas as fases.

1

2

1 e 2- Associados curtindo a magnífica infraestrutura do Clube;
3 e 4 - Excelente a receptividade do projeto troca de livros, o associado pega uma livro que deseja ler e quando possível deixa um outro no lugar;
5- Recebemos no dia 28/09 das mãos de nosso associado Leandro Pereira Oliani, que foi Diretor de Bocha na época, um troféu comemorativo da conquista do título, quando a equipe do Cep venceu o time do Corinthians.

AND YOU MISS IT
TROCA LIVROS
3

TROCA LIVROS
TRAGA UM LIVRO QUE JÁ LEU E LEVE UM PARA LER!
4

5

Agenda - Próximos Eventos

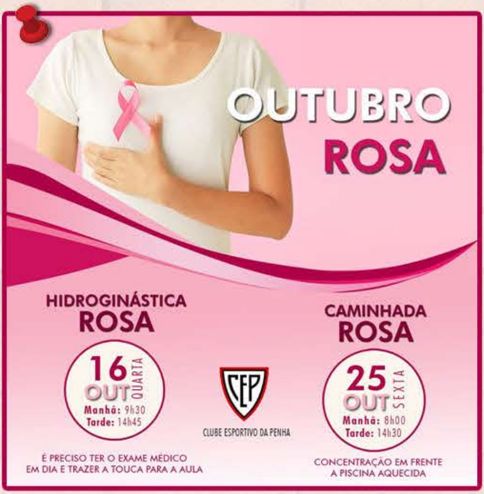

OUTUBRO ROSA

HIDROGINÁSTICA ROSA

16 OUT QUARTA
Manhã: 9h30
Tarde: 14h45

É PRECISO TER O EXAME MÉDICO
EM DIA E TRAZER A TOUCA PARA A AULA

CLUBE ESPORTIVO DA PENHA

CAMINHADA ROSA

25 OUT SEXTA
Manhã: 8h00
Tarde: 14h30

CONCENTRAÇÃO EM FRENTE
A PISCINA AQUECIDA

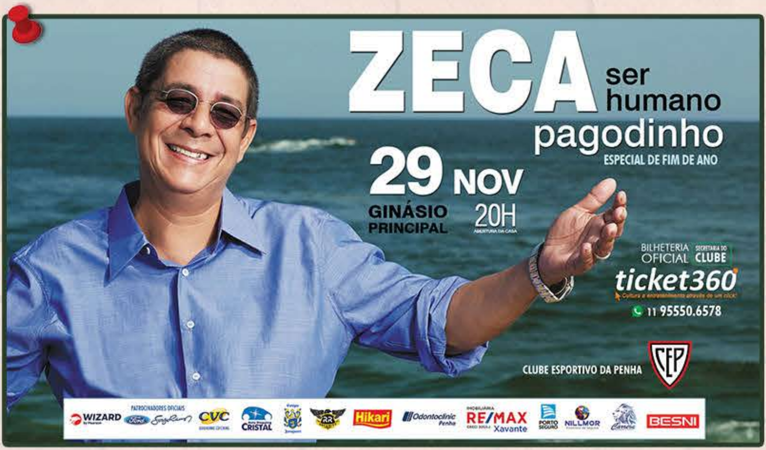

ZECA ser humano pagodinho

ESPECIAL DE FIM DE ANO

29 NOV
GINÁSIO PRINCIPAL
20H
ABERTURA DA CASA

BILHETERIA OFICIAL
SECRETARIA DO CLUBE
ticket360
Cultura e entretenimento através de um click!
11 95550.6578

CLUBE ESPORTIVO DA PENHA

PATROCINADORES OFICIAIS

2014

O DIA DAS CRIANÇAS

O Dia das crianças é uma data comemorativa celebrada anualmente em homenagem às crianças, cujo dia efetivo varia de acordo com o país. Países como Angola, Portugal e Moçambique adotaram o dia 1 de junho. No Brasil é celebrado em 12 de outubro.

Em 1925, foi proclamado em Genebra o Dia Internacional da Criança durante a Conferência Mundial para o Bem-estar da Criança, sendo celebrado desde então em 1 de junho em vários países.

2011

2012

A ONU reconhece o dia 20 de novembro como o Dia Mundial da Criança, por ser a data em que foi aprovada a Declaração Universal dos Direitos da Criança em 1959 e a Convenção dos Direitos da Criança em 1989.

Nos Estados Unidos, o dia das crianças é festejado no primeiro domingo de junho.