ANO 4 - NÚMERO 34 - JULHO DE 2018

CEP DIGITAL

REVISTA DIGITAL DO **CLUBE ESPORTIVO DA PENHA**

TORNEIO DA JUVENTUDE

DESTAQUES › PUB - FESTA DOS ANOS 70 E 80 › FORMATURA DE BALLET › TÊNIS - COPA DAVIS

Aproveite as
condições especiais e
adquira ainda hoje o
Seu Título!

Um Clube de Campo
no Coração da Penha!

Conheça o Clube!
Poste um comentário solicitando
uma **Visita Guiada.**

CEPENHA.COM.BR ☎ 2082.7244

BORGES CARNES
CORTES ESPECIAIS
BOX 03
QUALIDADE
BOM PREÇO
GARANTIDA
Carnes
Exóticas

BORGES CARNES

Cortes Especiais

*Uma Boutique de Carnes
para valorizar seu paladar*

MERCADO MUNICIPAL DA PENHA - BOX 03
Av. Gabriela Mistral, 160 - Tel:. 2082-0522 / 2647-5948- (Ao lado do Terminal de ônibus)

4 Palavra do Presidente
5 Matéria de Capa - 18º Torneio da Juventude de Judô
8 Pub - Festa dos anos 70 e 80
9 Roteiro Cultural - Jardim Botânico de São Paulo
10 Formatura de Ballet - Baby Class
11 Formatura de Ballet - Juvenil
12 Festa Junina
13 Infraestrutura - Ginásio Principal
14 Relatório de Obras
15 Conselho Deliberativo
16 Leia e Reflita
17 Crônicas
18 Tênis - Copa Davis
19 Radar - Fotos de Associados
20 Agenda - Próximos Eventos
21 Túnel do Tempo - O Lago do Cep

Expediente

CEP DIGITAL
Revista Digital do
Clube Esportivo da Penha
Ano 4 - Número 34 - Julho de 2018

Gestão
Afonso Celso Lenzi

Editor-Chefe
Adair Cortez

Editor-Assistente
Sebastião Pinto Braga

Periodicidade
Mensal

Mailing de Distribuição
10.000

Marketing
Luiz Fernando Mordenti
Alexandre Ribeiro Mourão

Publicidade
Eduardo Basílio- 11 2082.7244
marketing@cepenha.com.br

Fotografia e Artes
Sebastião Pinto Braga

Redação e Contatos
Rua Capitão João Cesário, 354
Penha - SP (Portaria de Pedestres)
Rua Armando Cardoso Alves, 106
Penha - SP (Portaria de Veículos)
www.cepenha.com.br
cep@cepenha.com.br
facebook.com/cepenha
11 2082.7244

Palavra do Presidente

Reforma Estatutária

Afonso Celso Lenzi
Presidente

Nosso Estatuto Social, embora muito bem elaborado, está desatualizado em relação ao Código Civil Brasileiro, acarretando grandes dificuldades em nosso dia a dia e impedindo que nosso Clube tenha acesso a verbas em Programas Governamentais destinadas ao desenvolvimento dos esportes.
Foi criada uma Comissão de Reforma Estatutária, da qual honrosamente fizemos parte, e esta comissão elaborou uma proposta com as alterações necessárias. Para que a reforma atinja todos os seus objetivos é preciso a participação de todo o quadro associativo, oferecendo sugestões para nosso novo Estatuto.
Em nosso site www.cepenha.com.br o associado poderá encontrar as propostas de alteração e solicitamos que as sugestões sejam enviadas para o email: reformaestatutaria@cepenha.com.br.
Após recebermos todas as sugestões, será marcada uma Assembléia Geral para que todos os associados votem nas reformas propostas.

Contato:
afonsolenzi@cepenha.com.br

Matéria de Capa

CLUBE ESPORTIVO DA PENHA
SAÍDA

18º TORNEIO DA JUVENTUDE DE JUDÔ

18º Torneio da Juventude de Judô aconteceu
no dia 24 de Junho (Domingo)
em nosso Ginásio Principal.

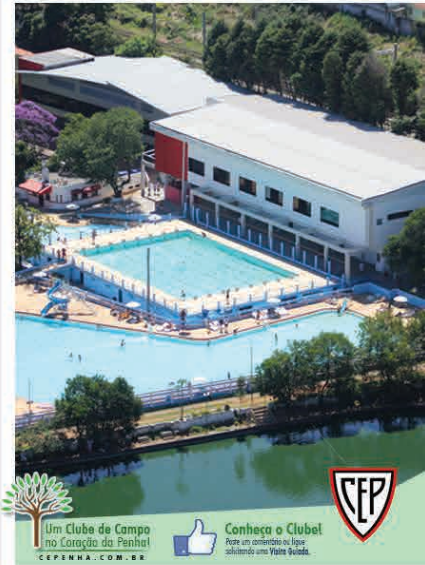
Um Clube de Campo no Coração da Penha!
CEPENHA.COM.BR
Conheça o Clube!
Poste um comentário ou ligue solicitando uma Visita Guiada.
CEP

18º TORNEIO DA JUVENTUDE DE JUDÔ

DIA 24 DE JUNHO

Um dos torneios mais concorridos da Zona Leste, contou com a participação das mais renomadas academias de nossa região, que vieram prestigiar nosso torneio. Centenas de judocas participaram do encontro que contou com o apoio da FPJ.

KIMONOS
Shihan
A MARCA DA CONQUISTA
WWW.SHIHAN.COM.BR

18º TORNEIO DA JUVENTUDE DE JUDÔ

24 de Junho

Parabéns ao Sensei Vagner Valentim pela primorosa organização e também aos demais participantes e apoiadores do evento.
O Depto. de Esportes mais uma vez mostrou a capacidade de organização e realização de um grande evento esportivo.

mupy
CEP
CLUBE
ESPORTIVO
DA PENHA

PUB - FESTA DOS ANOS 70 E 80

23 de Junho

Sucesso total na primeira festa temática dos anos 70 e 80 realizada pelo Pub. Muita gente vestida a caráter em uma divertida festa, com direito a música, iluminação, decoração e menus de degustação de época. Parabéns ao Zaghi pela realização!

HORÁRIOS DE FUNCIONAMENTO:
Segunda a Segunda das 9h às 17h
Feriados - Fechado!

COMO CHEGAR:
Av. Miguel Estéfano, 3031
Vila Água Funda, São Paulo - SP

INGRESSOS:
Por Pessoa: R$ 10,00
Estudantes: R$ 5,00
Crianças até 4 anos
e idosos (+60): gratuito!

JARDIM BOTÂNICO

No final do século passado, a área do Parque Estadual das Fontes do Ipiranga era uma vasta região com mata nativa, ocupada por sitiantes e chacareiros. Por ordem do governo, as desapropriações na área vinham ocorrendo desde 1893, visando a recuperação da floresta, a utilização dos recursos hídricos e a preservação das nascentes do Riacho do Ipiranga.

Em 1917, a região tornou-se propriedade do Governo, passando a denominar-se Parque do Estado. Até 1928 serviu para captação de águas, que abasteciam o bairro do Ipiranga. Neste mesmo ano, o naturalista Frederico Carlos Hoehne foi convidado para implantar um Jardim Botânico na região.

FORMATURA DE BALLET: BABY CLASS

28 de Junho de 2018

Aconteceu em nossa Academia de Ballet, a formatura de alunas do Baby Class e Infantil, que receberam seus merecidos certificados. O evento foi coordenado pela coreógrafa e professora Claudia Regina Luís Marioni e contou com a presença dos orgulhosos pais e avós. Parabéns à todas as formandas!

FORMATURA DE BALLET: JUVENIL

04 de Julho de 2018

Aconteceu na Sala de Ballet a entrega dos certificados para as alunas da classe Juvenil de Ballet e Jazz. A entrega foi feita pela professora e coreógrafa Claudia Regina Luís Marioni e contou com a presença de inúmeros pais que foram prestigiar o evento. Parabéns a todas as formandas pela dedicação!

FESTA JUNINA - ÚLTIMO DIA

08 de Julho de 2018

O último dia de festa contou com a apresentação da cantora Brunna Rosa, com um lindo repertório que agradou a todos. As barracas capricharam ainda mais na gastronomia e a opinião geral foi de que a festa deste ano foi excelente sob todos os aspectos.
Parabéns ao Depto. Social pela realização e a todos os colaboradores que ajudaram na organização.

CANTINHO do M

LOST LIMITS

GINÁSIO PRINCIPAL

Com capacidade para 700 pessoas o ginásio principal é palco dos grandes eventos esportivos e sociais do CEP. Possui quadra para todas as modalidades de esportes indoor e amplas e confortáveis arquibancadas.

QUADRAS NOS FUNDOS DO GINÁSIO

REFORMA CONCLUÍDA!

CRONOGRAMA DA OBRA

ANÁLISE	PROJETO	EXECUÇÃO	CONCLUÍDA
OK	OK	OK	OK

NOVA ILUMINAÇÃO DO GINÁSIO PRINCIPAL

CRONOGRAMA DA OBRA

ANÁLISE	PROJETO	EXECUÇÃO	CONCLUÍDA
OK	OK	OK	

INFORMATIZAÇÃO DA PORTARIA DE VEÍCULO

CRONOGRAMA DA OBRA

ANÁLISE	PROJETO	EXECUÇÃO	CONCLUÍDA
OK	OK	OK	

Prezados Conselheiros,

Depois de alguns meses de trabalho a Comissão de Revisão do Estatuto Social do CEP concluiu o anteprojeto de reforma. Ratificando nossa informação anterior, este bloco de reforma visa principalmente adaptar nosso estatuto ao Código Civil atual e corrigir alguns pontos atualizando este documento à nossa realidade e necessidade.

Com esta reforma o Clube Esportivo da Penha poderá ficar apto a participar de programas governamentais que destinam verbas ao desenvolvimento e fomento do esporte. Os Srs. estarão recebendo via e-mail o inteiro teor deste documento de reforma para que possam eventualmente dar sugestões não só sobre os temas tratados como outros que julgarem válidos.

Todos os associados também terão oportunidade de participar com sugestões através da divulgação desta reforma pela nossa mídia interna, esclarecendo que todas as sugestões deverão ser feitas por escrito e encaminhadas através de e-mail criado especificamente para isso.
E-mail : reformaestatutaria@cepenha.com.br

Forte abraço!

João Batista Pereira
Vice - Presidente do
Conselho Deliberativo

Renato Mordenti Filho
Presidente do
Conselho Deliberativo

CEP
Estatuto Social

Para ler e refletir...

Um Conto Israelita

Luiz Carlos Gonzaga
Diretor de Cultura do Cep

Um jovem foi visitar um sábio conselheiro e contou-lhe sobre as dúvidas que tinha a respeito de seus sentimentos por sua família. O sábio escutou-o, olhou-o nos olhos e disse-lhe apenas uma coisa:

— *Ame-a.*
E logo se calou!

Disse o rapaz:
— *Mas, ainda tenho as dúvidas...*

— *Ame-a, disse-lhe novamente o sábio!*

E, diante do desconserto do jovem, depois de um breve silêncio, disse-lhe o seguinte:

— Meu filho, amar é uma decisão, não um sentimento! Amar é dedicação e entrega; Amar é um verbo e o fruto dessa ação é o amor! O amor é um exercício de jardinagem! Arranque o que faz mal, prepare o terreno, semeie, seja paciente, regue e cuide.
Esteja preparado porque haverá pragas, secas ou excessos de chuvas, mas nem por isso abandone o seu jardim.

Ele continuou:

– Ame, ou seja, aceite, valorize, respeite, dê afeto, ternura, admire e compreenda.
Simplesmente ame!!!
Sabes porquê?
Porque a inteligência, sem amor, te faz perverso;

A justiça, sem amor, te faz implacável;

A diplomacia, sem amor, te faz hipócrita;

O êxito, sem amor, te faz arrogante;

A riqueza, sem amor, te faz avarento;

A docilidade, sem amor, te faz servil;

A pobreza, sem amor, te faz orgulhoso;

A beleza, sem amor, te faz ridículo;

A autoridade, sem amor, te faz tirano;

O trabalho, sem amor, te faz escravo;

A simplicidade, sem amor, te deprecia;

A política, sem amor, te deixa egoísta;

E a vida, sem amor, não tem sentido.

ANTES QUE O TEMPO APAGUE

O Passarinheiro

Luiz Carlos Ladeia
Diretor de Cultura do Cep

Ele apressou os passos e foi direto ao botão do sinal de pedestres; deu uma olhada no movimento e percebeu que no outro quarteirão, uma cortina de carros tremulava à espera do verde para a arrancada de sempre. Assim que o semáforo libertou os veículos ele mostrou um sorriso sarcástico e apertou o botão. Os motoristas nem tiveram tempo para mudar a marcha e logo foram obrigados a parar. Sorridente, o velhote cruzou a rua e mostrou ares de vencedor. "Fiz todo mundo parar pra eu passar". Falou baixinho e seguiu confiante, rumo à pista de caminhadas. Para ser sincero, confesso que gostei do que ele fez. Ali, nem sempre se assiste a qualquer gesto de cordialidade por parte dos motoristas, principalmente quando o semáforo de pedestres está com defeito. Assim, a atitude do idoso teve um sabor da vingança, embora ele tenha escondido isso. Eu também me senti vingado porque, várias vezes fui obrigado a me apressar para fugir da fúria dos motoristas e seus carrões.

Ele seguia lento, com ares de satisfeito. Era magro, cabelos brancos e gestos obedientes ao tempo. Falava com interlocutor imaginário e não hesitava em liberar pequenos sorrisos sempre que terminava alguma frase.

Andei a seu lado por alguns instantes, fingindo estar com alguma limitação física, disposto a decifrar os seus murmúrios. Ao sentir que eu estava muito perto ele fixou os olhos no pequeno jirau e sorriu ao ver dois sabiás devorando o pedaço de mamão. "Passarim que não precisa lutar pela comida, dá nisso. Desse jeito, logo não conseguirá voar por causa da gordura." Três sabiás e dois pardais se alternavam no rápido consumo do pedaço de mamão, talvez preocupados com o apetite de dois pombos que se aproximavam. Disposto a afastar os pombos que ele chamou de invasores, o velhote acabou espantando todas as aves. Ele sabia que eu nada tinha com isso, mas se justificou dizendo que colocaram mamão com sementes, e isso atrai os pombos. Apressei os passos o suficiente para deixá-lo lá atrás. E fiquei pensando: se ele já estava zangado com a presença dos pombos, imagine o que ele faria se soubesse que um amigo nosso, sempre se antecipa às aves e leva embora as frutas ali colocadas por um frequentador do parque? Pode parecer hilário, mas é pura verdade. Quase todos os dias um amigo leva ao parque pedaços de mamão e muitas bananas, que são colocadas em algumas pequenas tábuas, presas às árvores. Assim que ele vira as costas, esse espertinho corre até lá e se antecipa aos pássaros. Escolhe a fruta que mais gosta e sai todo lampeiro, rindo dos que tentam condenar a sua atitude. E quando perguntado se não fica com remorso, ele responde feliz que deixou uns pedacinhos porque as aves gordas não conseguem voar. Talvez ele tenha escutado isso durante os murmúrios do velhinho.

Como frequentador pouco assíduo, ainda não vi o encontro dos três, o que traz as frutas, o que rouba e o que aprecia a beleza das aves. Acho que quando o encontro acontecer, alguém vai ouvir poucas e boas e, quem sabe, uma atitude nada amigável. Afinal, dizem, que quando munido de sua bengala envernizada, o velhinho encara todo mundo. Ainda bem que fiquei sabendo disso, afinal, na caminhada matinal ninguém sabe quais foram os seus sonhos ou pesadelos!...

Luiz Carlos Ladeia é cronista, jornalista aposentado e autor dos livros "Troncos Soltos na Água", "A várzea que eu vi", "Os cristais de Magdalena Ríos" e "Passos de Ontem" (Peça teatral publicada em livro, vencedora do Prêmio Literário Cidade do Recife).

TÊNIS - COPA DAVIS

Dia 1 de Julho aconteceu a entrega de troféus aos vencedores do campeonato, um torneio muito concorrido e que contou com a participação dos melhores tenistas do Cep. A cerimônia de premiação contou com a presença de nosso presidente Afonso Celso Lenzi e de toda a diretoria e comissão organizadora do torneio. Parabéns aos dirigentes e tenistas!

1
RACHA DO PYNGAIADA
AS GRANDES CONQUISTAS SÃO CONSTRUÍDAS A PARTIR DE PEQUENAS VITÓRIAS
RACHA DO PYNGAIADA
Desde 2015
DIRETORIA

1- A equipe do Racha do Pyngaiada estava reunida no Bar da Piscina;

2- Nosso atleta Henrique Chaparin, da categoria Sub 16 do Futsal Federado, foi convocado para a seleção das estrelas que irá ocorrer em Agosto;

3 e 4- A Equipe Sub 16 (Futsal Federado) do Cep conquistou o título de Campeão do Troféu de Bronze 2018;

5- Nossas equipes de Voleibol ganharam quase todas as partidas disputadas no Campeonato Sindi Clube. Parabéns às nossas atletas, dirigentes e técnicos pelos excelentes resultados!

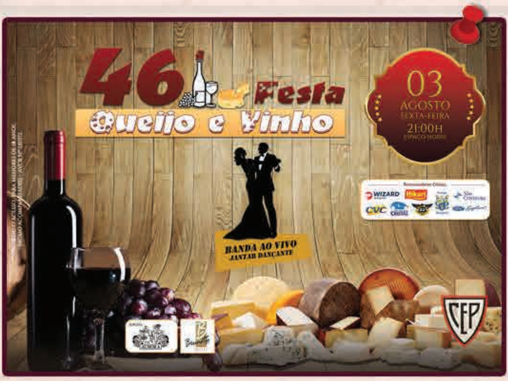

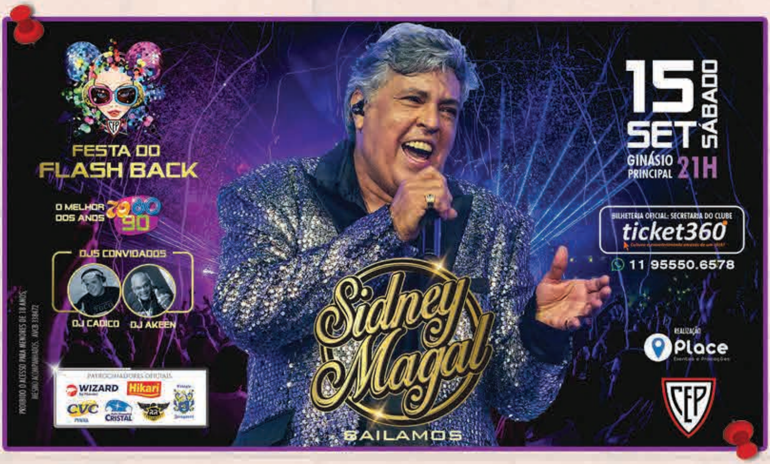

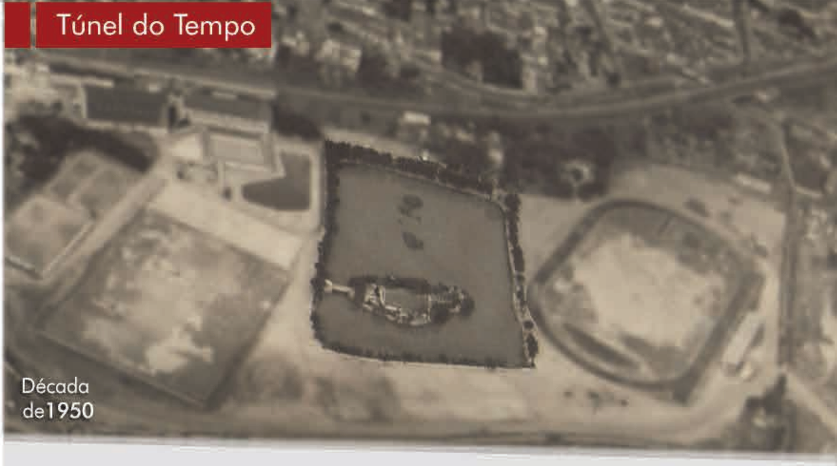

Década de1950

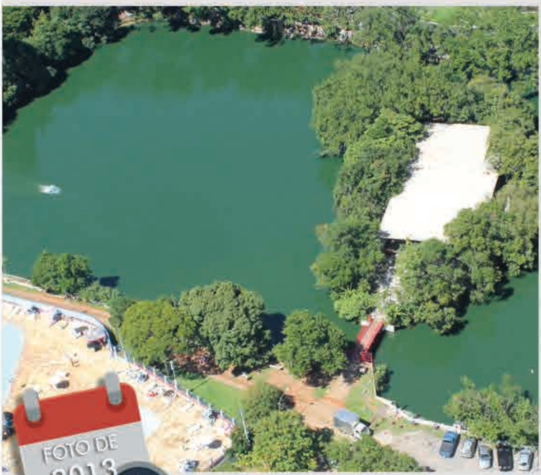

FOTO DE 2013

O LAGO DO CEP

Originalmente nosso lago era uma lagoa do Rio Tietê, que passava dentro do nosso Clube.

Na década de 1950 com a retificação do leito do rio restou ao Clube apenas o lago.

Foram realizadas obras em suas margens até que adquiriu a sua forma retangular atual.

Posteriormente foi feito o plantio de uma mata ciliar que hoje além de proteger o lago contra o assoreamento proporciona uma paisagem bucólica.

Durante a sua existência o lago recebeu vários repovoamentos de sua fauna e hoje é um dos mais piscosos da Zona Leste.