ANO 4 - NÚMERO 28 - JANEIRO DE 2018

CEP DIGITAL

REVISTA DIGITAL DO **CLUBE ESPORTIVO DA PENHA**

VERÃO VIVO

DIVERSÃO
E ALEGRIA !

DESTAQUES › INAUGURAÇÃO DAS QUADRAS DE TÊNIS › FUTSAL SUB 09 › CONFRARIA DO CAFÉ

Aproveite as **condições especiais** e adquira ainda hoje o

Seu Título!

Um Clube de Campo no Coração da Penha!

Conheça o Clube!
Poste um comentário solicitando uma **Visita Guiada.**

CEPENHA.COM.BR ☎ 2082.7244

BORGES CARNES
CORTES ESPECIAIS
BOX 03
QUALIDADE
BOM PREÇO
GARANTIDA
Carnes Exóticas

BORGES CARNES

Cortes Especiais

Uma Boutique de Carnes para valorizar seu paladar

MERCADO MUNICIPAL DA PENHA - BOX 03

Av. Gabriela Mistral, 160 - Tel:. 2082-0522 / 2647-5948- (Ao lado do Terminal de ônibus)

4 Palavra do Presidente
5 Matéria de Capa - Verão Vivo 2018
8 Futsal Sub 09
9 Roteiro Cultural - Theatro Municipal de São Paulo
10 Judô - Troca de Faixas
11 Inauguração das Quadras de Tênis
12 Recital de Dança 2017
13 Confraria do Café Gourmet
14 Relatório de Obras
15 Conselho Deliberativo
16 Leia e Reflita
17 Crônicas - Senha 309
18 Infraestrutura - Parque Aquático
19 Radar - Fotos de Associados
20 Agenda - Próximos Eventos
21 Túnel do Tempo - Verão Vivo

Expediente

CEP DIGITAL
Revista Digital do
Clube Esportivo da Penha
Ano 4 - Número 28 - Janeiro de 2018

Gestão
Afonso Celso Lenzi

Editor-Chefe
Adair Cortez

Editor-Assistente
Sebastião Pinto Braga

Periodicidade
Mensal

Mailing de Distribuição
10.000

Marketing
Luiz Fernando Mordenti
Alexandre Ribeiro Mourão

Publicidade
Eduardo Basilio- 11 2082.7244
marketing@cepenha.com.br

Fotografia e Artes
Sebastião Pinto Braga

Redação e Contatos
Rua Capitão João Cesário, 354
Penha - SP (Portaria de Pedestres)
Rua Armando Cardoso Alves, 106
Penha - SP (Portaria de Veículos)
www.cepenha.com.br
cep@cepenha.com.br
facebook.com/cepenha
11 2082.7244

Verão no Cep

Afonso Celso Lenzi
Presidente

Embora possua uma magnífica infraestrutura capaz de agradar aos associados em todas as estações do ano, é no Verão que nosso clube oferece atrativos diferenciados.

O Parque Aquático com 05 piscinas e seus complementos, como toboáguas e cascatas, é a principal atração de Verão, frequentado por associados de todas as faixas etárias e proporcionando convívio social e recreativo.

Descansar despreocupado numa espreguiçadeira à beira da piscina é um programa divertido e relaxante.

O Bosque é outro espaço bem frequentado em dias quentes, desfrutando-se do frescor incomparável proporcionado pela sombra das árvores e curtir o murmúrio das diversas cascatinhas existentes.

Existem outros recursos também apreciados no Verão como a Bica e o Lago, mas o importante é que os associados aproveitem ao máximo em nosso clube uma das mais belas estações do ano.

Contato:
afonsolenzi@cepenha.com.br

Matéria de Capa

VERÃO VIVO

O Verão Vivo irá ocorrer todos os finais de semana e feriados, tendo início em 13/01/2018 e término em 13/02/2018.

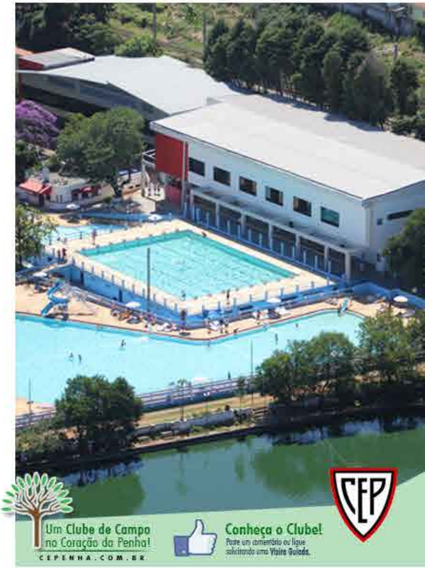

Um Clube de Campo no Coração da Penha!
CEPENHA.COM.BR
Conheça o Clube!
Poste um comentário ou ligue solicitando uma Visita Guiada.

VERÃO VIVO

Para complementar a beleza do nosso Parque Aquático, as atividades do Verão Vivo tornam ainda mais divertido o verão em nossas piscinas. São brincadeiras, gincanas, música e exercícios, atividades para todas as idades e uma equipe de recreadores para movimentar a galera!

Fotos do ano de 2017

Fotos de 2017

VERÃO VIVO

O Parque Aquático, composto de cinco piscinas, é a principal atração de nosso Clube.

A Piscina Climatizada é a preferida por crianças e famílias, principalmente pela temperatura da água.

O Balneário é a maior piscina e além do seu tamanho gigante abriga outras atrações como toboáguas e cascatas.

As piscinas infantis agradam as mamães e associados de pouca idade.

Fotos do ano de 2017

#PAZNOESPORTE
SINDICLUBE

FUTSAL SUB 09

22 de Dezembro de 2017

Competindo contra grandes e tradicionais equipes, nossa equipe de Futsal Sub 09 sagrou-se campeã na Copa Sindiclube, em uma final emocionante contra a invicta equipe do Círculo Militar na quadra do Paineiras. O Círculo Militar era o favorita mas o Cep venceu por um a zero.

HORÁRIOS DE FUNCIONAMENTO:
Segunda a Sábado das 10h às 19h;
Domingo das 10h às 17h.

COMO CHEGAR:
Praça Ramos de Azevedo
República, São Paulo - SP

THEATRO MUNICIPAL DE SÃO PAULO

O Theatro Municipal de São Paulo é um dos mais importantes teatros do Brasil e um dos cartões postais da cidade de São Paulo. Foi inaugurado em 1911 para atender ao desejo da elite paulista da época, que queria que a cidade estivesse à altura dos grandes centros culturais.

Seu estilo arquitetônico é semelhante ao dos mais importantes teatros do mundo e foi inspirado na **Ópera de Paris.**

JUDÔ: TROCA DE FAIXAS

16 de Dezembro de 2017

Para os judocas um dos momentos mais marcantes do ano, uma coroação dos seus esforços e disciplina durante todo o ano.
O evento ocorreu dia 16 de Dezembro de 2017 no Dojo do Cep, com a coordenação do Sensei Vagner Valentim. Parabéns a todos os judocas e organizadores do evento!

TÊNIS: INAUGURAÇÃO DAS NOVAS QUADRAS

16 de Dezembro de 2017

Muita alegria e entusiasmo dos tenistas na inauguração, um verdadeiro sentimento de conquista! Sonho acalentado há muitos anos, as novas quadras somam-se a outras 10, perfazendo um total de 12 quadras de tênis, um dos maiores conjuntos de quadras do Brasil. A cerimônia contou com a presença do Presidente Afonso Lenzi e membros da diretoria do Cep.

PARABENS A TODOS OS TENISTAS
POR MAIS UMA CONQUISTA!

RECITAL DE DANÇA

14 de Dezembro de 2017

A temática foi as coreografias baseadas em filmes de sucesso, como a Liga da Justiça e outros. Novas coreografias e uma evolução das bailarinas de nossa academia fizeram um espetáculo lindo, divertido e técnico. O evento foi realizado no Espaço Nobre. Parabéns às bailarinas, organizadores e à Prof. Claudia Regina Luís Marioni pela realização!

CONFRARIA DO CAFÉ GOURMET

14 de Dezembro de 2017

Já está funcionando em nosso Boulevard nossa nova cafeteria, com um atendimento e serviços diferenciados. Marcel Trindade e Ines vão deixar você encantado com o atendimento e a qualidade dos produtos. Faça uma visita e venha degustar um delicioso lanche acompanhado de um excelente café!

QUADRAS NOS FUNDOS DO GINÁSIO

CRONOGRAMA DA OBRA			
ANÁLISE	PROJETO	EXECUÇÃO	CONCLUÍDA
OK	OK	OK	

REFORMA CONCLUÍDA!

CRONOGRAMA DA OBRA			
ANÁLISE	PROJETO	EXECUÇÃO	CONCLUÍDA
OK	OK	OK	OK

RECANTO DA BICA

CONSTRUÇÃO DO NOVO RESTURANTE RR

CRONOGRAMA DA OBRA			
ANÁLISE	PROJETO	EXECUÇÃO	CONCLUÍDA
OK	OK	OK	

Prezados Conselheiros,

Conforme apresentação da Diretoria Administrativa na última reunião, em virtude das restrições financeiras 2018 será um ano de manutenção das nossas instalações. Não temos verba prevista para novos investimentos, vamos manter e cuidar muito bem daquilo que já temos.

É verdade no entanto que como em qualquer clube, podem aparecer reparos emergenciais e não previstos na nossa verba de manutenção. Por isso precisamos muito de todos os conselheiros e associados no sentido de nos ajudar a poupar o máximo nossas verbas, até que tenhamos um folego suficiente para seguirmos em frente.

Atitudes simples como utilizar a àgua e energia elétrica de forma racional podem ajudar e muito. Os cuidados com o lixo e o acondicionamento adequado também nos poupam recursos.

Com todos juntos certamente atravessaremos este ano com sucesso.

Forte abraço a todos !

João Batista Pereira
Vice - Presidente do
Conselho Deliberativo

Renato Mordenti Filho
Presidente do
Conselho Deliberativo

Para ler e refletir...

A caneta de Deus

Luiz Carlos Gonzaga
Diretor de Cultura do Cep

A Mãe deu um pulo assim que viu o cirurgião sair da sala de operações e perguntou:
– *Como é que está o meu filho? Ele vai ficar bom? Quando é que eu posso vê-lo?*
O cirurgião respondeu: – *Tenho pena. Fizemos tudo, mas o seu filho não resistiu.*
Sally perguntou: – *Porque razão é que as crianças pequenas têm câncer? Será que Deus não se preocupa? Aonde estavas Tu, Deus, quando o meu filho necessitava?*
O cirurgião perguntou: – *Quer algum tempo com o seu filho? Uma das enfermeiras irá trazê-lo dentro de alguns minutos e depois será transportado para a Universidade.*

Sally pediu à enfermeira para ficar com ela enquanto se despedia do seu filho. Passou os dedos pelo cabelo ruivo do seu filho.
– *Quer um cachinho dele?* Perguntou a enfermeira. Sally abanou a cabeça afirmativamente. A enfermeira cortou o cabelo e colocou-o num saco de plástico, entregando-o a Sally.

Depois de aí ter passado a maior parte dos últimos seis meses, Sally saiu do "*Hospital Children's Mercy*" pela última vez. A viagem para casa foi muito difícil. Foi ainda mais difícil entrar na casa vazia. Levou o saco com as coisas do Jimmy, incluindo o cabelo, para o quarto do seu filho. Começou a colocar os carros e as outras coisas no quarto exatamente nos locais onde ele sempre os teve. Deitou-se na cama dele, agarrou a almofada e chorou até que adormeceu. Era quase meia-noite quando acordou e ao lado dela estava uma carta:

" Querida Mãe, sei que vais ter muitas saudades minhas; mas não penses que me vou esquecer de ti, ou que vou deixar de te amar só porque não estou por perto para dizer: "AMO-TE". Eu vou sempre amar-te cada vez mais, Mãe, por cada dia que passe.
Não fiques triste a pensar em mim. Este lugar é mesmo fantástico! Os Anjos são mesmo lindos! Adoro vêlos a voar!
Jesus não parece nada como se vê nas fotos, embora quando o vi o tenha conhecido logo.

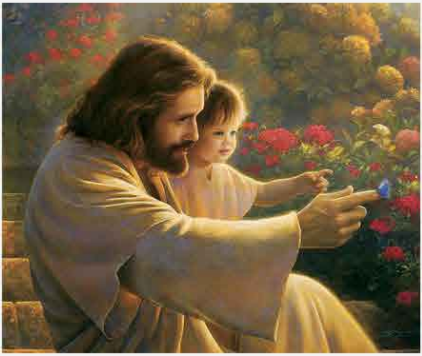

Ele levou-me a visitar Deus!
E sabes uma coisa? Sentei-me no colo d'Ele e falei com Ele, como se eu fosse uma pessoa importante. Foi quando lhe disse que queria escrever-te esta carta, para te dizer adeus e tudo mais.
Mas eu já sabia que não era permitido. Mas sabes uma coisa Mãe? Deus entregou-me papel e a sua caneta pessoal para eu poder escrever-te esta carta.
Acho que Gabriel é o anjo que te vai entregar a carta.

Deus disse para eu responder a uma das perguntas que tu Lhe fizeste, "*Aonde estava Ele quando eu mais precisava?*" Deus disse que estava no mesmo sítio, tal e qual, quando o filho dele, Jesus, foi crucificado. Ele estava presente, tal e qual como está com todos os filhos dele. Mãe, só tu é que consegues ver o que eu escrevi, mais ninguém. As outras pessoas veem este papel em branco. É mesmo maravilhoso não é!?

Estava quase a esquecer-me: já não tenho dores, o câncer já se foi embora.
Ainda bem, porque já não podia mais e Deus também não podia ver-me assim. Foi quando ele enviou o Anjo da Misericórdia para me vir buscar.

Assinado com Amor de Deus, Jesus e de Mim."

ANTES QUE O TEMPO APAGUE

Senha 309

Luiz Carlos Ladeia
Diretor de Cultura do Cep

Na fila da agência bancária prevalecia a rotina: olhos no relógio, gente reclamando, uns roendo as unhas, outros xingando a classe política, enquanto a desesperada maioria ansiava encostar o umbigo no balcão, onde os funcionários não manifestavam qualquer piedade para com os clientes. Acima de todos, o monitor piscava o número 298.

Depois de quase uma hora de espera, pagando parte dos meus pecados, eis que chegou a minha vez. Feliz, porém revoltado, atento aos números, aguardei o anúncio da senha 309. Deixei a cadeira reservada aos penitentes e me preparei justificar a minha presença. Era evidente que a simpática funcionária entenderia que, devido ao valor da prestação, eu não poderia usar o caixa eletrônico.

Pronto para me justificar, nem dei conta da ligeireza de uma senhora que se dizia idosa, com uma criança nos braços, defendendo o privilégio absurdo de furar a fila.

A criança resmungava porque queria sair do colo da avó, e ela, cheia de direitos, usava pulso firme para garantir o tal privilégio garantido pelos supostos outonos acumulados. Eu imaginava que em dias normais, certamente aquele menino estaria nas ruas, correndo atrás de pipa ou jogando bola na outra esquina... Não! Naquela tarde quente, a criança estava condenada a ir com a avó pagar a conta de luz.

Ante o meu olhar de reprovação, ela disse que era idosa e que tinha os seus direitos. Embora contrariado, deixei que fosse atendida antes, apesar da certeza de que eu era no mínimo dez anos mais antigo que ela. Enquanto isso, o número 309 piscava no monitor logo acima de nossas cabeças, denunciando a má educação da tal cliente.

Eu não disse nada, mas ela continuava me olhando feio, talvez imaginando os meus pensamentos. Logo percebi o drama de um jovem, lutando contra os rigores do horário, e deixei que fosse atendido antes. Ele agradeceu e mostrou um pacote de contas que precisavam ser pagos em outro branco.

Aproveitei a presença dele e falei bem alto que era aposentado, sem pressa, citei minha idade e disse que o tal Estatuto do Idoso tem itens criados apenas para "jogar areia" nos olhos do povo. E acrescentei: em vez que lutar por uma aposentadoria digna, o idoso ingênuo fica brigando por migalhas como a gratuidade no ônibus e o falso privilégio de poder furar filas. Prontamente o jovem entendeu e fixou os olhos na tal idosa. Foi a primeira parte de minha vingança.

Lá fora, depois da porta giratória, encontrei um amigo de infância e repeti a dose, voltei ao assunto. Ao lado, sem pressa, a tal idosa conversava animadamente sobre o fim da novela e manifestava a sua contrariedade para com um personagem. As nossas conversas se estenderam. E aí, me sentindo vitorioso completei a minha segunda vingança. Passei pelo menino que brincava sozinho na calçada, e perguntei se ele estava feliz por ter levado a sua vovozinha ao banco... Não vou repetir o que a tal velhinha respondeu. Mas confesso que fui embora feliz.

Luiz Carlos Ladeia é cronista, jornalista aposentado e autor dos livros "Troncos Soltos na Água", "A várzea que eu vi", "Os cristais de Magdalena Ríos" e "Passos de Ontem" (Peça teatral publicada em livro, vencedora do Prêmio Literário Cidade do Recife).

CEP
PARQUE
AQUÁTICO

PARQUE AQUÁTICO

A grande atração de nosso clube, com água limpíssima, tratada com as mais modernas técnicas e produtos, está esperando por você! São cinco piscinas, cada uma para um gosto. Junte a sua turma e venha, o calorzinho está convidativo!

Piscina
Climatizada

Piscina
Infantil

Piscina
Semi-
Olímpica

1- Rafael Biga durante treino no Campo do Meio;
2- Associados em nosso Parque Aquático;
3- Nossa equipe de Futsal Sub 09 sagrou-se campeã na Copa Sindiclube;
4- Chegada do Papai Noel 2017;
5- Judô - Troca de Faixas.

#PAZNOESPORTE
3

Agenda - Próximos Eventos

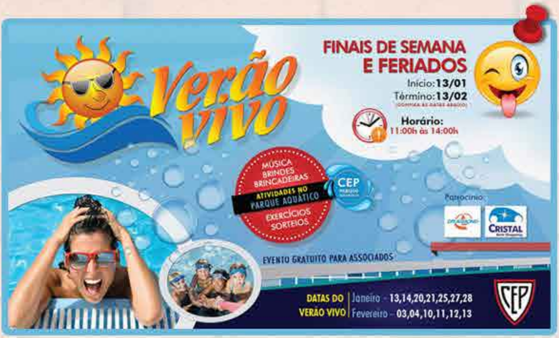

Verão Vivo

FINAIS DE SEMANA E FERIADOS

Início: 13/01

Término: 13/02

Horário: 11:00h às 14:00h

MÚSICA
BRINDES
BRINCADEIRAS
ATIVIDADES NO PARQUE AQUÁTICO
EXERCÍCIOS
SORTEIOS

Patrocínio

EVENTO GRATUITO PARA ASSOCIADOS

DATAS DO VERÃO VIVO | Janeiro - 13,14,20,21,25,27,28
Fevereiro - 03,04,10,11,12,13

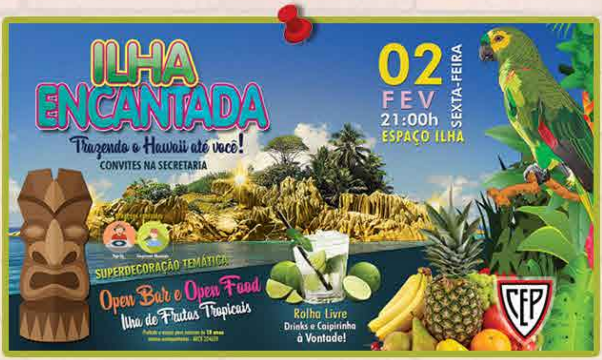

ILHA ENCANTADA

Trazendo o Hawaii até você!

CONVITES NA SECRETARIA

02 FEV SEXTA-FEIRA
21:00h
ESPAÇO ILHA

SUPERDECORAÇÃO TEMÁTICA

Open Bar e Open Food
Ilha de Frutas Tropicais

Rolha Livre
Drinks e Caipirinha
à Vontade!

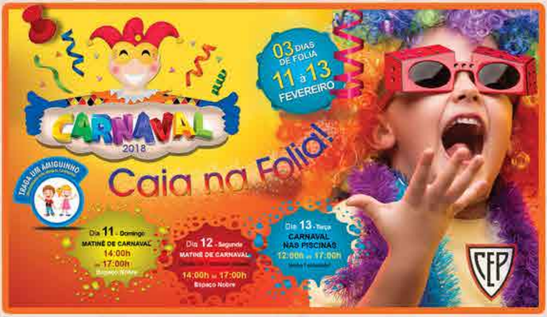

CARNAVAL 2018

Caia na Folia!

03 DIAS DE FOLIA
11 à 13 FEVEREIRO

TRAGA UM AMIGUINHO

Dia 11 - Domingo
MATINÊ DE CARNAVAL
14:00h às 17:00h
Espaço Nobre

Dia 12 - Segunda
MATINÊ DE CARNAVAL
14:00h às 17:00h
Espaço Nobre

Dia 13 - Terça
CARNAVAL NAS PISCINAS
12:00h às 17:00h

VERÃO VIVO

O Verão Vivo é um evento tradicional de nosso Clube que acontece todos os anos.
São várias atividades recreativas que ocorre nos finais de semana e feriados no Parque Aquático para todas as idades!