ANO 3- NÚMERO 19 - ABRIL DE 2017

CEP DIGITAL

REVISTA DIGITAL DO **CLUBE ESPORTIVO DA PENHA**

CAMPO DO MEIO
2017

CAMPO DO MEIO

DE AVÔ PARA NETO

DESTAQUES › FLASH BACK › PASCOA DIVERTIDA › INFRAESTRUTURA: BOLICHE

Aproveite as **condições especiais** e adquira ainda hoje o **Seu Título!**

Um Clube de Campo no Coração da Penha!

Conheça o Clube!
Poste um comentário solicitando uma **Visita Guiada.**

CEP

CEPENHA.COM.BR ☎ 2082.7244

BORGES CARNES
BOX 03
CORTES ESPECIAIS
QUALIDADE
BOM PREÇO
GARANTIDA
Carnes Exóticas

BORGES CARNES

Cortes Especiais

Uma Boutique de Carnes para valorizar seu paladar

MERCADO MUNICIPAL DA PENHA - BOX 03

Av. Gabriela Mistral, 160 - Tel:. 2082-0522 / 2647-5948- (Ao lado do Terminal de ônibus)

4 Palavra do Presidente

5 Matéria de Capa - Campo do Meio

8 Roteiro Cultural - Aquário de São Paulo

9 Flash Back

11 Páscoa Divertida

12 Relatório de Obras

13 Conselho Deliberativo

14 Leia e Reflita

15 Crônicas - Antes que o tempo apague

16 Infraestrutura - Boliche

17 Radar - Fotos de Associados

18 Agenda - Próximos Eventos

19 Túnel do Tempo - Antiga Diretoria

Expediente

CEP DIGITAL

Revista Digital do
Clube Esportivo da Penha
Ano 3 - Número 19 - Abril de 2017

Gestão
Afonso Celso Lenzi

Editor-Chefe
Adair Cortez

Editor-Assistente
Sebastião Pinto Braga

Periodicidade
Mensal

Mailing de Distribuição
10.000

Marketing
Luiz Fernando Mordenti
Alexandre Ribeiro Mourão

Publicidade
Eduardo Basilio- 11 2082.7244
marketing@cepenha.com.br

Fotografia e Artes
Sebastião Pinto Braga

Redação e Contatos

Rua Capitão João Cesário, 354
Penha - SP (Portaria de Pedestres)
Rua Armando Cardoso Alves, 106
Penha - SP (Portaria de Veiculos)
www.cepenha.com.br
cep@cepenha.com.br
facebook.com/cepenha
11 2082.7244

Campo do Meio

Afonso Celso Lenzi
Presidente

Palco de disputas memoráveis, o Campo do Meio precisava de reforma há muitos anos, mas o início das obras sempre foi adiado devido à complexidade da obra e altos valores envolvidos. Mesmo considerando o grave momento econômico do país achamos que era hora de fazer a obra e proporcionar mais este benefício aos associados. Vencidos diversos desafios, nosso campo está pronto, lindo, moderno e com certeza trará alegria aos associados por muitos anos.

Contato:
afonsolenzi@cepenha.com.br

REFORMA DO CAMPO DO MEIO

A reforma do Campo do Meio sempre foi uma aspiração de todos os associdados, tendo sido palco de grandes jogos de futebol. Devido ao uso intensivo, o gramado ficou totalmente desgastado tornando a reforma urgente.

A Reinauguração do Campo do Meio ocorreu no dia 11 de março.

Recado do Editor

Mudança de Estação

Terminada a estação quente do ano, o CEP passa dedicar-se às atividades esportivas, especialmente ao futebol, como atração maior ao corpo associativo. A recente entrega do campo do meio devidamente gramado, atendeu a uma antiga reivindicação de nossos associados, o que deixou a atual administração satisfeita em cumprir mais esta obra.
As demais modalidades continuam em funcionamento garantindo aos seus adeptos plena utilização. Um ótimo outono para todos nós!!!

CONTATO:
editor@cepenha.com.br

Adair de Almeida Cortez
Editor Chefe

1

REFORMA DO CAMPO DO MEIO

Etapas da Obra:

1- Remoçao da grama antiga;

2- Aterramento e Nivelamento;

3- Abertura de Canais de Irrigação;

4- Sistema de Irrigação Computadorizado;

5- Cobertura com 60 caminhões de areia;

6- Aplicação de Compostos de Adubos;

7- Plantio de 5.500m² de Grama Bermudas;

8- Fixação e Nivelamento da grama;

9- Compra de Máquina de Corte Automático.

2

3

4

5

6

7

8

9

SISTEMA DE IRRIGAÇÃO DO CAMPO DO MEIO

Foi inaugurado também, o Sistema de Irrigação do Campo do Meio, um recurso que vai proporcionar ao nosso campo um belo gramado. O sistema é moderníssimo e totalmente automatizado, efetuando a irrigação com horários determinados. Cada ciclo de irrigação dura cerca de 15 minutos e se constitui em um belíssimo espetáculo. Os horários de irrigação são: 8h, 11h, 16h e 20h. Se estiver no Clube em um destes horários, dê uma corridinha ao Campo do Meio, você vai adorar o espetáculo!

CEP DIGITAL

Capa: Paulo Pereira da Silva (Lico) e seu neto Luiz Felipe

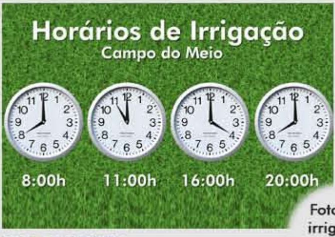

Fotos da irrigação durante a reforma

AQUÁRIO DE SÃO PAULO

O Aquário de São Paulo é o maior aquário da América Latina e foi inaugurado em 2006, apresentando 15 mil m² e 2 milhões de litros de água. O oceanário é um verdadeiro mergulho no mundo marinho. Com mais de 1 milhão de litros de água, neste setor os visitantes embarcam em um submarino naufragado, cercado de tubarões e raias.

Na ala dedicada à agua doce, é possível conhecer os famosos filhotes de jacarés albinos, os únicos em exposição no mundo, além de lagartos, iguanas e serpentes.

HORÁRIOS DE FUNCIONAMENTO:
Todos os dias das 9h às 17h

COMO CHEGAR:
R. Huet Bacelar, 407
Ipiranga, São Paulo

Os ursos polares, nascidos na fria Russia, é o primeiro de sua espécie no país. Apesar da diferença climática entre a terra natal deles e o Brasil não tiveram problemas para se adaptar à sua nova casa.

O aquário também, leva o público visitante a conhecer animais raros e curiosos como o Jacaré do Pantanal, Tartaruga Mordedora do Amazonas, Raposa Voadora da Ilha de Java na Indonésia, entre outros.

O Aquário de São Paulo, é um complexo voltado ao bem estar de seus animais, tendo compromisso com a educação ambiental e com o objetivo de proporcionar um passeio inesquecível para os visitantes de todas as idades.

FLASH BACK - RÁDIO TAXI

Uma banda com mais de 30 anos de sucesso e que faz parte da história da MPB. O público adorou e cantou junto os maiores sucessos do grupo. Uma decoração linda, serviço de copa e bar excelentes, tudo isso com a animação e programação dos Djs. Akeen e Anderson Thomé.

Sejam Bem-Vindas!
Circuito de Damas

TÊNIS
CIRCUITO DE DAMAS

Um grande evento, que ocorreu no dia 3 de abril com a chancela da Federação Paulista de Tênis, reuniu 60 tenistas, representando 20 Clubes, para a realização da etapa CEP do Campeonato Circuito de Damas. As tenistas foram recepcionadas com um bem organizado café da manhã e os jogos prosseguiram até 15h. Parabéns às nossas atletas e organizadores pelo maravilhoso evento!

PÁSCOA DIVERTIDA

Tudo corria bem para as crianças que esperavam a chegada do Coelho que iria distribuir os ovos. Eis que chega o Pirata e sequestra o Coelho, dando início aos desafios para libertá-lo e prosseguir com a festa. Esta e outras atividades preparadas pela competente equipe do Tio Rabicó proporcionaram brilho e encantamento à festa. Tivemos oficina de máscaras, guloseimas e muitas outras delícias que a criançada adora.

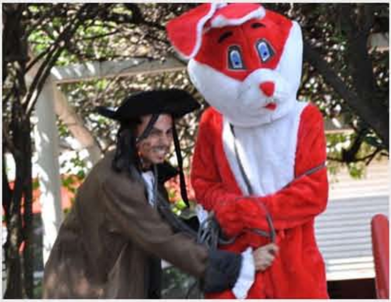

Relatório de Obras

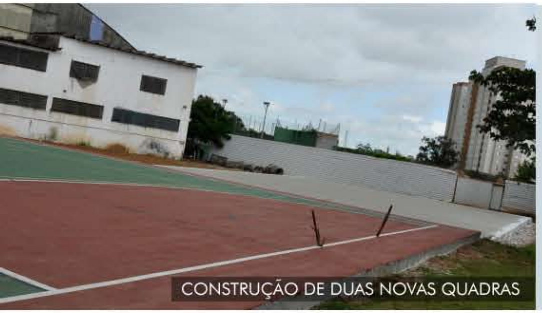

CONSTRUÇÃO DE DUAS NOVAS QUADRAS

CRONOGRAMA DA OBRA

ANÁLISE	PROJETO	EXECUÇÃO	CONCLUÍDA
OK	OK	OK	

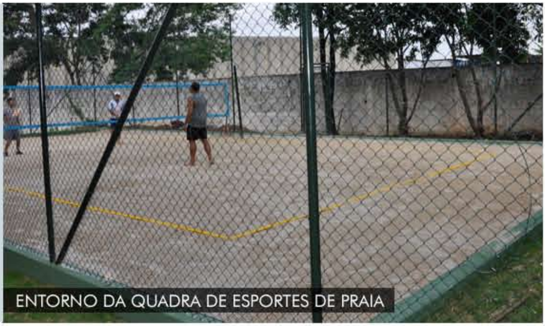

ENTORNO DA QUADRA DE ESPORTES DE PRAIA

CRONOGRAMA DA OBRA

ANÁLISE	PROJETO	EXECUÇÃO	CONCLUÍDA
OK	OK	OK	

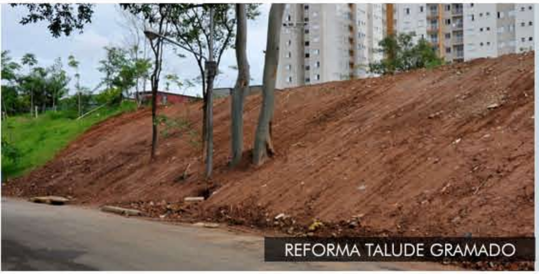

REFORMA TALUDE GRAMADO

CRONOGRAMA DA OBRA

ANÁLISE	PROJETO	EXECUÇÃO	CONCLUÍDA
OK	OK	OK	

Prezados conselheiros,

Em primeiro lugar a mesa do CD, composta por seu Presidente, Vice-Presidente e secretaria, gostaria de dar as boas vindas aos novos conselheiros eleitos na última Assembleia Geral e empossados oficialmente no dia 17 de abril de 2017. Cumprimentamos também o presidente e vices eleitos para DA e desejamos muito sucesso na condução do clube durante os próximos dois anos.

Como já tivemos a oportunidade de nos manifestar a respeito, não será um período satisfatório do ponto de vista financeiro, porém confiamos muito na nossa capacidade de gerenciar nossas operações e na luta para se buscar economias internas.

O CD estará sempre disposto a avaliar e ajudar na busca de alternativas que indiquem um melhor caminho para o clube, bem como manter todos os nossos sócios informados e atualizados sobre a realidade dos fatos que nos afetam direta ou indiretamente.

O sucesso fica mais fácil quando há união e comunhão de idéias e com certeza chegaremos lá. Um forte abraço a todos!

João Batista Pereira
Vice - Presidente do
Conselho Deliberativo

Renato Mordenti Filho
Presidente do
Conselho Deliberativo

Para ler e refletir...

20 Anos depois

Luiz Carlos Gonzaga
Diretor de Cultura do Cep

Há muito tempo atrás, um casal de idosos que não tinham filhos, morava em uma casinha humilde de madeira, tinham uma vida muito tranquila, alegre, e ambos se amavam muito. Eram felizes. Até que um dia... Aconteceu um acidente com a senhora. Ela estava trabalhando em sua casa quando começa a pegar fogo na cozinha e as chamas atingem todo o seu corpo. O esposo acorda assustado com os gritos e vai a sua procura, quando a vê coberta pelas chamas e imediatamente tenta ajuda-la. O fogo também atinge seus braços e, mesmo em chamas, consegue apagar o fogo. Quando chegaram os bombeiros já não havia muito da casa, apenas uma parte, toda destruída. Levaram rapidamente o casal para o hospital mais próximo, onde foram internados em estado grave. Após algum tempo aquele senhor menos atingido pelo fogo saiu da UTI e foi ao encontro de sua amada. Ainda em seu leito a senhora toda queimada, pensava em não viver mais, pois estava toda deformada, queimara todo o seu rosto. Chegando ao quarto de sua senhora, ela foi falando:

- Tudo bem com você meu amor?

- Sim, respondeu ele, pena que o fogo atingiu os meus olhos e não posso mais enxergar, mas fique tranquila amor que sua beleza está gravada em meu coração para sempre. Então triste pelo esposo, a senhora pensou consigo mesma: "Como Deus é bom, vendo tudo o que aconteceu a meu marido, tirou-lhe a visão para que não presencie esta deformação em mim. As chamas queimaram todo o meu rosto e estou parecendo um monstro. E Deus é tão maravilhoso que não deixou ele me ver assim, como um monstro. Obrigado Senhor!" Passado algum tempo e recuperados milagrosamente, voltaram para uma nova casa, onde ela fazia tudo para o seu querido e amado esposo, e o esposo agradecido por tanto amor, afeto e carinho, todos os dizia dizia-lhe: "- Como eu te amo. Você é linda demais. Saiba que você é e sempre será a mulher da minha vida!". E assim viveram mais de 20 anos até que a senhora veio a falecer. No dia de seu enterro, quando todos se despediam da bondosa senhora, veio aquele marido com os olhos em lágrimas, sem seus óculos escuros e com sua bengala nas mãos. Chegou perto do caixão, beijou o rosto acariciando sua amada, disse em um tom apaixonante: "-Como você é linda meu amor, eu te amo muito". Ouvindo e vendo aquela cena um amigo que estava ao seu lado perguntou se o que tinha acontecido era um milagre, pois o velhinho parecia enxergar sua amada. O velhinho olhando nos olhos do amigo, apenas falou com as lágrimas rolando quente em sua face: - Nunca estive cego, apenas fingia, pois quando vi minha amada esposa toda queimada e deformada, sabia que seria duro para ela continuar vivendo daquela maneira. Foram vinte anos muito felizes e apaixonados! Foram os 20 anos mais felizes de minha vida. E emocionou a todos os que que ali estavam presentes.

Conclusão: Na vida temos de provar que amamos! Muitas vezes de uma forma difícil...

E, para sermos felizes, temos de fechar os olhos para muitas coisas, mas o importante é que se faça única e intensamente com amor!!!

ANTES QUE O TEMPO APAGUE

Uma paixão em Casablanca

Luiz Carlos Ladeia

Confesso que faltou tempo para uma esticadinha até o lugar contado por Caetano Veloso. Três horas de carro nos separavam de Marrakech, mas a precaução misturou-se à sensatez e optamos pela confusão de Casablanca, pelo charme de Rabat e, três dias depois, Tanger. O guia turístico era uma simpatia; caprichava no sotaque espanhol e arriscava algumas palavras em português, embora confessasse que não morria de amores pelo nosso idioma. Sempre solícito, ele não hesitava em nos levar a alguns pontos que considerava obrigatórios, procurando disfarçar o interesse na comissão que ganharia sobre o que poderíamos comprar: " -Agora, Medina!." Abdul abria caminho entre a multidão sem pressa. Preocupado com a segurança do nosso grupo, ele tentava expulsar os atrevidos que não hesitavam em assediar as nossas companheiras de viagem. Foi ele, Abdul que nos disse que em seu país havia um "desequilíbrio" preocupante: cinco homens para cada mulher! Não sei se é verdade, mas cheguei até a ser esnobe: " Dizem que no Brasil são sete mulheres para cada homem". Ele me interrompeu, dizendo que até nisso o nosso país é abençoado. É claro que Carmem não gostou do que ouviu. Abdul falava e não tirava os olhos sedentos de uma viajante de corpo esguio, sorriso amplo e marido ciumento. Brasileira dos pés à cabeça, morena, cabelos longos, gestos lânguidos e boca sensual, Carmem era um "patê de gostosura", como costumávamos chamar uma jovem que habitou a nossa juventude.

E ela, consciente dos seus maravilhosos dotes, exagerava nos trejeitos e causava preocupação no marido, se dizia coronel aposentado, truculento, sempre disposto a destacar a maestria no manuseio de material bélico. Tanto falou que deixou claro a sua falta de habilidade em manusear outro tipo de material, mais delicado, olhos verdes que se destacavam na abertura do véu escuro que era obrigada a usar, com a justificativa de que a ajudava a se protejer contra o rigor do sol marroquino. Deixamos Rabat ao cair da tarde. Abdul se despediu de todos do nosso grupo e dedicou alguns segundos segurando as mãos de Carmem, numa despedida mais do que suspeita. O marido não conseguia esconder a sua revolta, atento às palavras dirigidas à esposa não viu o pequeno papel que o guia turístico lhe entregara. Casablanca, Rabat e Tanger moram nas nossas lembranças e no desejo de um retorno um tanto distante. Elas vieram à mente quando o freio do carro à frente nos alertou para o perigo. Era uma dessas coincidências que o destino nos prepara. No congestionamento, parei ao lado dela. Vestia roupa clara, cabelos longos sobre os ombros morenos. Perguntei sobre outras viagens e ela, tentando mostrar naturalidade, disse que Marrakesh estava nos seus planos.

" -Me disseram que lá é uma bagunça, mas quem vive em São Paulo não deve estranhar! " Falou, estendeu o inebriante sorriso e desapareceu na loucura da Radial Leste, em pleno horário de pico. Confesso que a buzina me empurrou para a realidade, e sem querer um nome veio à mente: Abdul, um cara de sorte!

Luiz Carlos Ladeia é cronista, jornalista aposentado e autor dos livros "Troncos Soltos na Água", "A várzea que eu vi", "Os cristais de Magdalena Ríos" e "Passos de Ontem" (Peça teatral publicada em livro, vencedora do Prêmio Literário Cidade do Recife).

CEP
Fitness

BOLICHE

O boliche é um esporte cujo objetivo é derrubar com uma bola uma série de pinos alinhados ao fundo de uma pista.

Como a perícia do jogador é mais importante que a sua força ou resistência física, pode-se jogar boliche por toda a vida e obter bons resultados. Nosso Clube oferece aos associados quatro modernas pistas de boliche totalmente computadorizadas.

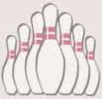

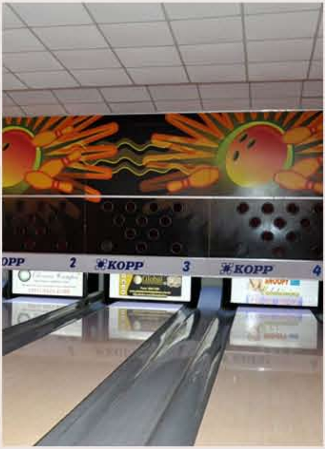

1

Sejam Bem-Vindas!
Circuito de Damas
Etapa Cep
03 ABRIL

2

1 - Presidente Afonso Celso Lenzi e Professor Eduardo Almeida no Campeonato Aberto de Natação; 2 - Participantes do Tênis - Circuito de Damas; 3- Associados reunidos no dia das Eleições 2017; 4- Aulão de Samba no Espaço Ilha; 5- Verão Vivo 2017.

3

4

5

Agenda - Próximos Eventos

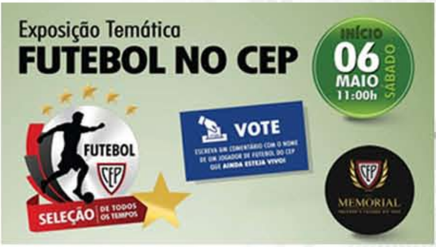

Exposição Temática
FUTEBOL NO CEP

INÍCIO
06 MAIO 11:00h SÁBADO

VOTE
ESCREVA UM COMENTÁRIO COM O NOME DE UM JOGADOR DE FUTEBOL DO CEP QUE **AINDA ESTEJA VIVO!**

FUTEBOL
SELEÇÃO DE TODOS OS TEMPOS
MEMORIAL

12 MAIO
SEXTA • 21h
GINÁSIO PRINCIPAL

fábio jr.
ESPECIAL
DIA DAS MÃES

SALA DE EVENTOS, SECRETARIA DO CLUBE E
ticket360
CONVITES E MESAS LIMITADOS

11.95550-6578
www.cepenha.com.br

Patrocínio:
Red Hot Peppers
Tele help
Osten
WIZARD
CVC
Place

ABERTO PARA TODOS OS ASSOCIADOS

Sem inscrição.
É só chegar e participar!

CircuitãoEletrônico

3ª-FEIRA
16 MAI
A PARTIR DAS 19:30h
ESPAÇO NOBRE

PARTICIPAÇÃO
DJ RICARDO

CEP FITNESS
DIVERSÃO
ZUMBA
Novas Coreografias

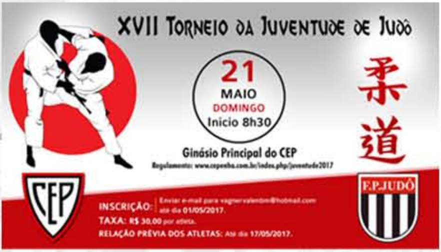

XVII Torneio da Juventude de Judô

21
MAIO
DOMINGO
Inicio 8h30

Ginásio Principal do CEP
Regulamento: www.cepenha.com.br/index.php/juventude2017

INSCRIÇÃO: Enviar e-mail para vagnervalentim@hotmail.com até dia 01/05/2017.
TAXA: R$ 30,00 por atleta.
RELAÇÃO PRÉVIA DOS ATLETAS: Até dia 17/05/2017.

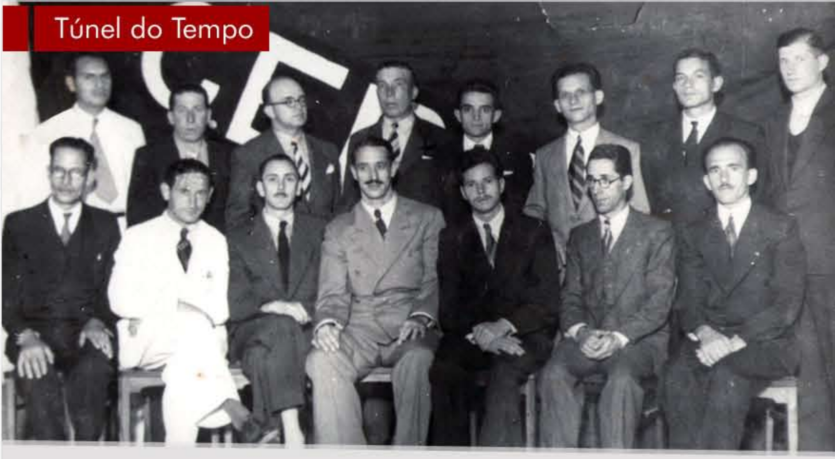

FOTO DE 1938

ANTIGA DIRETORIA

Desde a fundação de nosso Clube já haviam os Orgãos Diretivos, tendo como função administrar todo o Clube.

A **Assembléia Geral** serve para eleger a cada 2 anos o Conselho Deliberativo.

O **Conselho Deliberativo** cuida da vida administrativa e financeira do Clube, a cada 2 anos elege o Presidente e Vice-Presidente da Diretoria Administrativa e Conselho Fiscal.

O **Conselho de Orientação** é composto somente de membros natos, assim entendidos os associados que hajam exercido cargos de Presidente e Vice-Presidente do Conselho Deliberativo.