ANO 2- NÚMERO 15 - DEZEMBRO DE 2016

CEPDIGITAL

REVISTA DIGITAL DO **CLUBE ESPORTIVO DA PENHA**

CHEGADA DO
PAPAI NOEL
A MAGIA DO
NATAL

DESTAQUES › NOITE DE BAMBA › 4º RECITAL DE DANÇA › FESTA DO BRANCO

Clube Esportivo da Penha
1288-A
CARLA REGINA SENNA

Aproveite as ***condições especiais de inverno*** e adquira ainda hoje o

Seu Título!

Um Clube de Campo
no Coração da Penha!

Conheça o Clube!

Poste um comentário solicitando
uma **Visita Guiada.**

CEP

CEPENHA.COM.BR ☎ **2082.7244**

BORGES CARNES
CORTES ESPECIAIS
BOX 03
QUALIDADE
BOM PREÇO
GARANTIDA
Carnes
Exóticas

BORGES CARNES

Cortes Especiais

Uma Boutique de Carnes
para valorizar seu paladar

MERCADO MUNICIPAL DA PENHA - BOX 03

Av. Gabriela Mistral, 160 - Tel:. 2082-0522 / 2647-5948- (Ao lado do Terminal de ônibus)

4 Palavra do Presidente - A Magia do Natal

5 Matéria de capa
Chegada do Papai Noel

7 Crônicas - Antes que o tempo apague

8 Futsal Sub 09 - Cep Bicampeão

9 MASP - Museu de Arte de São Paulo
Roteiro Cultural

10 Noite de Bamba

12 Relatório de Obras
Roteiro Cultural

13 Conselho Deliberativo

14 4º Recital de Dança

15 Confraternização do Tênis

16 Premiação
Melhores do ano no Tênis

17 Radar - Fotos de Associados

18 Festa do Branco

19 Túnel do Tempo
Departamento de Bochas

Expediente

CEP DIGITAL
Revista Digital do
Clube Esportivo da Penha
Ano 2 - Número 15 - dezembro de 2016

Gestão
Afonso Celso Lenzi

Editor-Chefe
Adair Cortez

Editor-Assistente
Sebastião Pinto Braga

Periodicidade
Mensal

Mailing de Distribuição
10.000

Marketing
Luiz Fernando Mordenti
Alexandre Ribeiro Mourão

Publicidade
Eduardo Basilio- 11 2082.7244
marketing@cepenha.com.br

Fotografia e Artes
Sebastião Pinto Braga

Redação e Contatos
Rua Capitão João Cesário, 354
Penha - SP (Portaria de Pedestres)
Rua Armando Cardoso Alves, 106
Penha - SP (Portaria de Veículos)
www.cepenha.com.br
cep@cepenha.com.br
facebook.com/cepenha
11 2082.7244

A Magia do Natal

Afonso Celso Lenzi
Presidente

O espírito natalino toca fundo no coração das pessoas que ficam voltados para os bons sentimentos, a compreensão e o perdão. Sorria e espalhe felicidade, pois finalmente o Natal chegou trazendo paz, fraternidade e união nos lares.

Natal é o nascimento de Jesus Cristo que devemos ter como renovação, esperança e fé em dias melhores e o mais importante é termos união para que possamos juntos fazermos um Clube Esportivo da Penha melhor.

Desejo a todos os nossos associados e familiares um Natal de alegrias e que o novo ano que se inicia seja um tempo de realizações, prosperidade e conquistas.

Contato:
afonsolenzi@cepenha.com.br

CHEGADA DO PAPAI NOEL

Não importa quanto tempo se passe, o evento mais aguardado do ano no CEP sempre será a chegada dele, cheio de carinho para espalhar por todo o clube.
Neste ano, o Papai Noel não poderia ter chegado de jeito melhor. Ele entrou no CEP de balão, animando adultos e crianças que o aguardavam ansiosamente e provocando uma corrida ao Campo do Meio para recepcionar o Bom Velhinho.

Feliz Natal!

O depto. Feminino teve papel destacado na organização do evento.

Recado do Editor

É natal! - Mais uma vez é natal!!

De repente, nos damos conta de que a cidade está mais alegre, com as pessoas se atropelando a procura de presentes, mesmo considerando a atual situação de dificuldade e desemprego, atingindo recorde nunca antes alcançado.
Época esta principalmente de perdão, reflexão e avaliação do que construimos durante este ano e de estarmos preparados para comemorar o aniversário de Nosso Senhor Jesus Cristo.
Desejo a todos os diretores, funcionários e associados uma noite santa de Natal e um 2017 pleno de realizações!

CONTATO:
editor@cepenha.com.br

Adair de Almeida Cortez
Editor Chefe

CHEGADA DO PAPAI NOEL

Na chegada do Papai Noel também contamos com a apresentação de dança da academia do Cep, que arrasou, como sempre, com lindas coreografias. As crianças curtiram ao máximo todos os brinquedos infláveis, delícias e guloseimas oferecidas. O evento contou com a participação de diversos patrocinadores dentre os quais destacamos Grupo Drummond, Wizard e Colégio Objetivo, que ofereceram brindes, guloseimas e fizeram sorteios.

1- Bailarina do CEP; **2**- Chegada do Papai Noel; **3**- Papai Noel com associada bebê; **4**- Pula pula do setor de brinquedos infláveis; **5**- Bailarinas durante a apresentação; **6**- Balão pousado no Campo de Meio.

ANTES QUE O TEMPO APAGUE

Luiza Louca

Luiz Carlos Ladeia

Ela não se preocupava com o traje, aliás, se valia dele para fazer-se notar. Vestia saias alongadas, blusas esgarçadas pelo tempo e pelo desmazelo. O cabelo desgrenhado emoldurava a face rude, maltratada pelo sol; as sandálias de couro cru, judiadas pelo uso, se ajustavam ao andar balançado, como se quisesse pender para um lado de cada vez.

-Agora vamos buscar o queijo!

Quem a ouvia falar, olhos fixos no filho pequeno, talvez imaginasse que fosse fazer o que era normal para os frequentadores da feira livre aos domingos, na Rua Padre Benedito de Camargo. Naquele tempo ainda não havia supermercados, e tudo era comprado na feira: frutas, legumes, arroz, feijão, miúdos de bovinos e de suínos, óleo de cozinha vendido a granel e até "café moído na hora".

Ela chegava nas barracas, escolhia os produtos, os colocava na sacola e se afastava normalmente, sem a mínima preocupação com o pagamento, justificando a fama e o nome: Luiza Louca!

Com a mesma naturalidade ela não pagava condução nos coletivos da antiga Empresa de Ônibus Guarulhos, que unia o município ao centro de São Paulo. Muitos diziam que era um agradecimento pelo alerta que impediu que a empresa fosse destruída por um incêndio. Ninguém conseguia provar isso, mas Luiza Louca simplesmente ignorava o cobrador e viajava tranquila, indiferente aos pequenos blocos de papel que definiam o percurso a que o passageiro deveria pagar.

Um dia, depois de escolher as laranjas em uma barraca, ela cumpriu a rotina e saiu sem pagar. Interceptada pelo feirante, ela mostrou-se indignada e partiu para a ofensa. Raivoso, o feirante tomou-lhe a sacola e acabou atirando as frutas contra as suas costas.

Alheia à pontaria do comerciante, ela mandou que o filho recolhesse as frutas espalhadas pelo chão, se afastou e perguntou revoltada:

- Onde já se viu desperdiçar umas frutas tão bonitas ?!

Luiz Carlos Ladeia é cronista, jornalista aposentado e autor dos livros "Troncos Soltos na Água", "A várzea que eu vi", "Os cristais de Magdalena Ríos" e "Passos de Ontem" (Peça teatral publicada em livro, vencedora do Prêmio Literário Cidade do Recife).

Osten
group
Concessionário Autorizado BMW
Av. Airton Pretini, 10-A - Penha - SP
BMW
11 2090-8888
ostengroup.com.br

Futsal Sub 09 - Cep Bicampeão

COPA SINDI-CLUBE METROPOLITANA DE FUTSAL

Foram 23 longos jogos de muita persevença e garra disputados pelos atletas de futsal da categoria Sub 09. Os torcedores que lotaram o ginásio do Círculo Militar puderam presenciar muita emoção e competitividade dentro das quatro linhas e ainda tiveram o prazer de ver, mais uma vez, Clube Esportivo da Penha sendo bicampeão da Categoria sub 09, goleando o Esporte Clube Banespa por 5 a 2.

Depoimento de Quem Entende

"Quando o trabalho é bem feito o resultado aparece, uma boa equipe não se faz em um, dois ou três meses, precisa de tempo e esse tempo foi dado. Parabéns Bruno, parabéns comissão, parabéns atletas e pais. A minha alegria é ver o sorriso no rosto destas crianças que assim que recebem a medalha dão um beijo. Parabéns, esse é o caminho."

Marcelo Marafante (Pelé)

Diretor da FPFS e do Clube Esportivo da Penha

MASP - Museu de Arte de São Paulo

COMO CHEGAR:
Av. Paulista, 1578
Bela Vista - São Paulo

HORÁRIOS DE FUNCIONAMENTO:
Terça a sábado, das 10 às 22h;
Domingos e feriados, das 10 às 18h.

O MASP é considerado hoje o mais importante museu de arte do Hemisfério Sul, por possuir o mais rico e abrangente acervo. São cerca de 8.000 peças, em sua grande maioria de arte ocidental, desde o século IV a.C. aos dias de hoje. O museu também abriga uma das maiores bibliotecas especializadas em arte do país. É uma das principais obras da arquitetura modernista no país. São destaques da Coleção do MASP as obras de Rafael, Bellini, Andrea Mantegna e Ticiano, na Escola Italiana, também possui a coleção completa de 73 esculturas de Edgar Degas, além de 3 pinturas do artista. Fazem parte do acervo núcleos de: Arqueologia, Esculturas, Desenhos, Gravuras, Fotografias, Maiólicas (cerâmicas italianas dos séculos XIV ao XI), além de Tapeçarias, Vestuário e Design. A atual sede do MASP foi erguida pela Prefeitura de São Paulo, e inaugurada em 1968, com a presença da soberana britânica, a rainha Elizabeth II.

Colégio Machado de Assis

MATRÍCULAS ABERTAS!

"Crescendo junto com seu filho"

Ensino Infantil
Ensino Fundamental
Ensino Médio
Entrada Rua do Professores

Rua dos Professores, 348 - Eng. Goulart - Telefone: (11) 2621-2192/ 2621-0646
Site: www.colegiojmmachadodeassis.com.br - E-mail: contato@colegiojmmachadodeassis.com.br

NOITE DE BAMBA

A Noite de Bamba contou com o show de um dos melhores grupos de pagode do Brasil, a banda Fundo de Quintal! Formada no final da década de 1970 a partir do bloco carnavalesco Cacique de Ramos tornou-se uma referência original no sub-gênero pagode.

A animação da banda deixou os associados com muita energia e entusiasmo durante as músicas, fechando com chave de ouro o calendário de grandes eventos de 2016.

ÚLTIMO SHOW DO ANO!
NOITE DE
Bamba
CONVITES E MESAS LIMITADAS
ESPAÇO NOBRE

NANINHA

Em bares e botequins da zona norte de São Paulo, no início da década de 90, uma voz começa a se destacar e pedir bis quem tinha o privilégio de ouví-la. Partindo do anonimato, o cantor Naninha, conhecido por sua ligação com a Escola de Samba Unidos de Vila Maria, tornou o seu maior prazer em seu trabalho.

O sambista Naninha e sua banda também foram atração na Noite de Bamba no CEP, com um repertório excepcional e músicas para todas as faixas etárias e um belíssimo show que agradou todo o público que lotou o Espaço Nobre e curtiu a apresentação com muita empolgação!

1

2

3

4

1- Naninha e Presidente Afonso Celso Lenzi;
2- Jorge Benazzy e seu filho;
3- Carlinhos Gomes - Locutor do evento;
4- Luiz Fernando Mordenti (esq) e Edson de Deus Xavier (Tisca).

Relatório de Obras

PERFURAÇÃO DE NOVO POÇO ARTESIANO

CRONOGRAMA DA OBRA

ANÁLISE	PROJETO	EXECUÇÃO	CONCLUÍDA
OK	OK	OK	

REFORMA DO CAMPO DO MEIO

CRONOGRAMA DA OBRA

ANÁLISE	PROJETO	EXECUÇÃO	CONCLUÍDA
OK	OK	OK	

REFORMA DA ANTIGA SALA DE TROFÉUS

CRONOGRAMA DA OBRA

ANÁLISE	PROJETO	EXECUÇÃO	CONCLUÍDA
OK	OK	OK	

Prezados conselheiros e sócios,

Chegamos ao final de mais um exercício, finda um ano e outro se inicia e nós renovamos nossos planos e sonhos e vamos seguindo em frente. Para nosso clube se foi um ano difícil no aspecto econômico, foi bom em outros aspectos. Continuamos sem dívidas nos bancos e sem atrasar nenhum pagamento de imposto ou contribuição, conseguimos manter e melhorar nossas instalações sociais, mantivemos nosso calendário social apesar das dificuldades e mais do que tudo o próprio ambiente de crise no fez sermos mais criativos e testar novas ideias.

Com este cenário acredito que estamos prontos para encarar 2017 e sermos ainda mais arrojados para poder continuar mantendo e melhorando cada vez mais este clube que tanto estimamos, onde temos tantas amizades e que podemos chamar de nossa segunda casa.

Mais uma vez agradeço muito o apoio do meu vice-presidente João Batista e da nossa secretária Marilu Q. Cruz que me auxiliaram na condução dos trabalhos em 2016.

Tenho certeza que o pior da tempestade já passou, ainda não temos águas calmas, mas com responsabilidade e o apoio de todos em breve estaremos navegando por mares mais tranquilos.

Boas festas a todos!

João Batista Pereira
Vice - Presidente do
Conselho Deliberativo

Renato Mordenti Filho
Presidente do
Conselho Deliberativo

4º RECITAL DE DANÇA

A elegância, delicadeza e técnica do grupo de nossa academia deram um show de talento na apresentação incrível do 4º Recital de Dança. As bailarinas estão amadurecendo, realizando e arrasando nas coreografias de alto nível. As bailarinas realizaram com perfeição cada um dos passos da coreografia.

A temática "A Pequena Sereia", rico em personagens e enredo, foi explorada com muita sensibilidade nas coreografias e no figurino. Foi uma brilhante apresentação!

1- Ariel (Pequena Sereia) e Príncipe; **2-** Sereia; **3-** Grupo executa coreografia amigos do Sebastião; **4-** Sereias no mar; **5-** Grupo de Piratas; **6-** Gabi Freire interpreta o personagem Cavalo Marinho.

Confraternização do Tênis

CONFRATERNIZAÇÃO DO TÊNIS

A confraternização é um momento único para relembrar momentos e comemorar um ano marcado por realizações. O Espaço Ilha abrigou tenistas e familiares em uma deliciosa festa de confraternização em clima de amizade e fraternidade. Uma excelente gastronomia e música ao vivo durante todo o evento proporcionaram o ambiente delicioso para recordar os fatos que marcaram o ano tenístico. Foi um ótimo trabalho feito por todos os atletas durante todo o ano, e que venham mais e mais vitórias e momentos para relembrar, afinal, recordar é viver!

Melhores do Ano no Tênis

1

COMPETIÇÕES INTERNAS

Ao final da Confraternização o Departamento de Tênis premiou os jogadores que apresentaram a melhor performace durante todo o ano, terminando em 1º lugar no ranking do CEP em sua categoria. A premiação contou com a participação do diretor Alexandre Mourão e do presidente Afonso Celso Lenzi.

1- Premiados melhores do ano no Tênis;
2- Eduardo Adaniya; **3**- Erik Matsunaga;
4- Daniel Petit; **5**- José Zanatta; **6**- Luciana Hansen;
7- Marcelo Bottin; **8**- Marcos Calderine; **9**- Simone Pachá.

COMPETIÇÕES DA FTP

Parabenizamos os atletas que defendem o Clube nas competições externas junto à FTP.

Keity Reis, vencedora de 03 etapas do Circuito Damas da FTP.
Dieggo Cardoso, campeão Estadual da cat-adulto até 34M.
Emerson Delli, campeão Estadual da cat-Senior 45M.
João C. Pinto, campeão na cat-Senior 50M.

2

3

4

5

6

7

8

9

1

2

1 - Professora Camila e atleta de Voleibol
2 - Liliane, Lilian, Daniela e Gilberto no Restaurante Mirante do Lago; **3**- Virgilio Ivo Rodrigues no Memorial; **4**- Wilton Mansoreitch pescando no Lago; **5**- Durval Luchetti e Vera em evento no Clube.

3

4

5

Festa do Branco

FESTA DO BRANCO

A temática da festa agradou e animou os jovens associados, que curtiram e dançaram muito ao som das músicas que gostam! O Open Bar ofereceu inúmeros refrigerantes, sucos, energéticos, sorvete e drinks sem álcool. A galera contou também com muita animação, divertimento e segurança. O evento foi realizado no Espaço Ilha no dia 09/12/2016.

Festa do
BRANCO

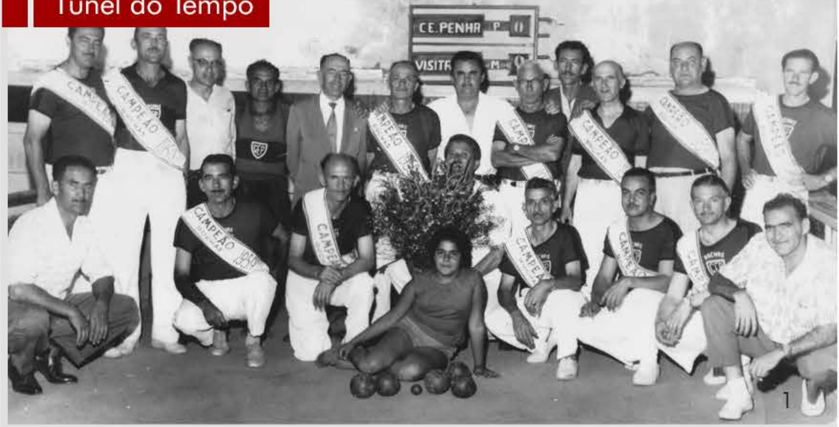

DEPARTAMENTO DE BOCHAS

Bocha é um jogo criado na época do Império Romano, jogado entre duas equipes que podem ter quatro, três ou dois jogadores. O mais comum é o jogo de quartetos, jogado com quatro bolas para cada equipe. Ganha o ponto a equipe que jogar bolas que fiquem mais perto do bolim (bola pequena)

Muito difundido na colonia Italiana, o jogo de bochas teve o seu auge na década de 70, quando eram disputados campeonatos municipais e estaduais da modalidade.

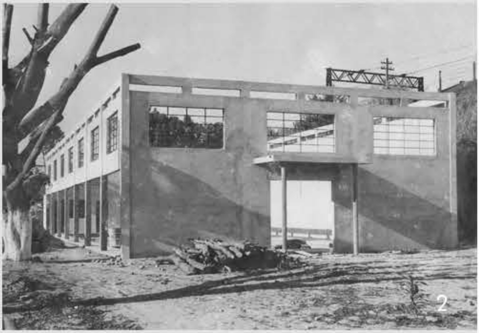

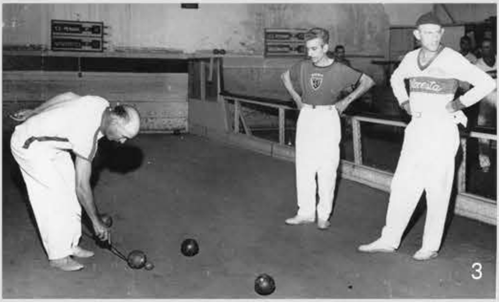

O Cep possui longa tradição neste esporte, tendo conquistado inúmeros campeonatos. O jogo chegou a ter uma importância muito grande, a ponto de ser construído um estádio especial para a prática do esporte, o qual possuía duas canchas.

1- Equipe Campeã de Bocha em 1959;
2 - Ginásio de Bochas em construção;
3 - Árbitro medindo distância das bolas.